Más sangre en Guerrero

[Em]boscada: Tres soldados muertos

Meridiano de Nayarit
(M.R.) Marca Registrada
55 Años siendo el mejor diario de la región
Director : Guillermo Aguirre

Fotos en 1 hora
DACARREY
Nosotros recogemos y entregamos a domicilio
Zacatecas #19 Nte. Tepic, Nay
Tel. 12-01-39

[No] habrá trampas ni [sor]presas en el PRI

(FOTO: MERIDIANO/Lourdes Carrillo)

...CONCLUYO CON EXITO SU PROGRAMA EDUCATIVO "Viaje por la Naturaleza de México". Ayer se realizó la premiación de los ganadores en Nayarit, con la asistencia de autoridades aducativas y directivos bancarios.

* Filiberto Delgado: "Ni caballos negros, ni cartas marcadas, ni dados cargados"

* Una eventual consulta a la base en el PRI le daría igual número de posibilidades a los precandidatos

Por Manuel Rueda
MERIDIANO

Tepic.- "Ni caballos negros, ni cartas marcadas ni dados cargados se utilizarán por el PRI en caso de que la selección de candidato se lleve a cabo por consulta a la base", aseguró el presidente del Partido Revolucionario Institucional (PRI) en Nayarit Filiberto Delgado Sandoval.

De los comentarios en el sentido de que este tipo de "competencia" interna podría favorecer a determinada persona, Delgado Sandoval aseveró que "todos» tendrán las mismas posibilidades, porque efectivamente estamos viendo todas las posibilidades para la consulta".

LOCAL 3-A

AFIRMAL JOSÉ LUIS BERNAL:

Priísta la mayoría del empresariado nayarita

* "En la medida que se de esta apertura el empresario va a tener más espacios para lograr las metas que se han buscado, de mayor participación en las actividades políticas, incluso en los cargos de elección popular"

Por César Rodríguez
MERIDIANO

Tepic.- Aún cuando las cúpulas empresariales, por ley, se dicen apartidistas, gran parte de los hombres de negocios de Nayarit se autocalifican como priístas y ratifican su militancia en este organismo, al que consideran la mejor opción para gobernar al estado.

LOCAL 3-A

[...]a mata [...]os en [...]

[...]a de Salud en el Estado [...]ra la salud que represen[...] calor que se han dejado [...]en la entidad, sobre todo [...]nenores de cinco años.

[...]bserva un incremento de [...] en comparación al año [...] defunciones por diarrea [...] año, mientras que en el [...]icipios que reportan más [...]Tepic y Xalisco.

[...]te extremar la higiene de [...]fin de evitar las diarreas, [...]quidos a los niños, como [...] de arroz, agua de coco, [...] Oral.

[...]a ambiental es elevada, [...]r lo que se llama Síndro[...], con presencia de fiebre [...]entígrados, sudoración, [...] muscular y confusión [...]nfermedad se debe evitar [...]al sol y estar en sitios [...]

[...]ona con insolación, se le [...]lojar su ropa, refrescarle [...]úmedos y darle agua fría.

(FOTO: MERIDIANO/Universal)

AMIGOS DE LOS NIÑOS FRANCESES, los seleccionados Luis García, Claudio Suárez, Oswaldo Sánchez, Marcelino Bernal y Ricardo Peláez, reparten autógrafos a los infantes que asistieron a la práctica.

"Causa Justa" arremete contra tortillerías

* El movimiento de filiación perredista ha bloqueado negocios de este tipo en diversas colonias, para protestar por el aumento de la tortilla

Por César Rodríguez
MERIDIANO

Tepic.- En protesta por el incremento en el precio concertado de la tortilla, que pasó de 2.80 a 3.20 pesos por kilogramo, simpatizantes del movimiento social Causa Justa han "tomadó" en menos de una semana más de diez tortillerías en distintas colonias de la ciudad, principalmente en zonas catalogadas como de escasos recursos.

LOCAL 4-A

Operación Casablanca

Respalda Capitolio a agentes encubiertos

* Congreso de Estados Unidos opuesto a extraditar agentes a México

REUTERS

Washington.- La Cámara de Representantes aprobó abrumadoramente el día de ayer una resolución de apoyo a los agentes estadounidenses que actuaron secretamente en México para infiltrar a una red de lavado de dinero del narcotráfico en bancos del país latinoamericano.

MAS EN LA 7-A

ANTONIO AGUIRRE, fue reelecto como director de la Escuela Superior de Turismo de la UAN. (FOTO: MERIDIANO/Archivo)

LOCAL 3-A

SENTRA GTS TÍPICO 98
NISSAN
TRANSMISIÓN MANUAL MOD. 1998
DE CONTADO 87,980 + IMPUESTOS
AUTOMOTORES SIERRA S.A. De C.V.
TEPIC Insurgentes y Robles s/n
Tel. 14-81-82 y 14-81-77
ACAPONETA
Tel. 2-02-00

A FONDO

Claroscuros electorales II: Mexicali

* ALFREDO ELOUDUY, ¿Concibe el Ayuntamiento como un negocio? * Acción Nacional: Incapacidad para administrar el servicio educativo

Por Juan Ruiz Healy
Especial para MERIDIANO

Mexicali.- Ayer dábamos cuenta como la administración Panista en Baja California pervirtió los principios democráticos por los que tanto luchó, y hoy, las herencias y formas obscuras de algunos ex gobernadores del viejo priísmo bajacaliforniano han sido "sofisticados", a través de las gestiones "cosméticas" de las administraciones de ERNESTO RUFFO APPEL y hoy la de HECTOR TERAN TERAN.

En la roseña de los malos gobernadores del viejo y esclerótico priísmo... el que se resistió a cambiar, sobrevive el recuerdo de: "el millonario" MILTON CASTELLANOS (que heredó a los "cachanillas" a su "Junior", quien con el paso del tiempo ha sido reconocido como el peor presidente municipal de Mexicali), ROBERTO "BOB" DE LA MADRID (lo peor del "López Portillismo"), o los expedientes obscuros del también ex gobernador "XICO" XICOTENCATL LEYVA MORTERA sólo comparables a lo que algún día se sabrá del sexenio de MANLIO FABIO BELTRONES, el hombre que al decir de los sonorenses: "gobernó con su "Gestapo", la política judicial".

Los números de TERAN ahí quedan: 320 "picaderos" en la capital Mexicali (lugares donde se "administra" principalmente a jóvenes, heroína, morfina y otros estupefacientes); la inseguridad pública y el robo de vehículos, que a decir de los "cachanillas" ha sido "como nunca", al grado de que pudimos observar que en varias colonias de la Capital del Estado los "mexicalenses" encadenan entre (si, leyó bien) encadenan sus vehículos a los domicilios por temor de que sean robados en sus mismas narices.

¡¿Y como no!? A Fondo observó que en Baja California se esboza una visión panista de la gestión pública, que al parecer ha olvidado que la atención a la ciudadanía es la razón fundamental de todo el gobierno. Pudimos investigar, por citar sólo un ejemplo, que los policías municipales en Mexicali pasaron a ser simples funcionarios de confianza, con una percepción del 40 por ciento de la que recibe un barrendero. Esta sin duda, es una razón por la cual hoy Mexicali vive bajo el "velo" de ese funesto círculo vicioso que se forma entre los encargados de la seguridad pública y el hampa.

Bueno, pues a los panistas algo les ha sucedido. En otras áreas: la federalización educativa que fue otra de sus banderas, hoy los exhibe con una gran incapacidad para administrar el servicio educativo de la entidad, en grado tal que, en los años de gobierno panista (que suman ya diez) no se ha construido ni una sola preparatoria y se ha abierto la participación a esta área de la educación a las escuelas de la IP (iniciativa privada), lo que ya ha motivado que entre los habitantes, no sólo de Mexicali sino de otros municipios del estado, como veremos más adelante, se comience a comentar: "a los panistas les estorban los pobres".

¿El gobierno como negocio

¿Acaso será el señor presidente municipal de Mexicali, ALFREDO ELOUDUY, concibe el ayuntamiento como un negocio?. Los constructores locales comentan que el municipio "compró" una importante extensión de terreno de la "reserva territorial"

-valga la redundancia- y hoy los "vende" con un tres mil por ciento de ganancia a empresas nacionales e internacionales de bienes raíces. Esta situación, advierten algunas fracciones parlamentarias opositoras a los blanquiazules en el congreso local (por supuesto de mayoría panista), deberán auditarse a la brevedad ya que hasta hoy no existe ningún informe público sobre el "espinoso" asunto.

Sin ninguna duda los habitantes de Mexicali reconocen las gestiones de ALFREDO ELORDUY y del gobernador HECTOR TERAN, como un par de administraciones que han cuidado con escrúpulo la dotación de los servicios públicos donde se involucra el contacto directo con la ciudadanía: licencias, limpia, agua, etc., etc., etc. Sin embargo pareciera que los panistas se han valido de estos importantes avances para olvidar por completo las actividades que potenciarán el desarrollo del pujante estado peninsular, lo que bien pudiera ilustrarse con el comentario de un importante empresario mexicalense de la construcción: "terminé las casas y aún el permiso no estaba listo".

En fin, hoy se puede observar que en la capital del estado de Baja California, el panismo que accedió con "bombo y platillo" a la puerta grande la contienda política nacional, ha dado un peligroso salto al pasado que hoy en sólo diez años lo ha envejecido. Mañana regresaremos con la competencia sin cuartel que se da por la capital del estado entre el panista VICTOR HERMOSILLO, el priísta JAVIER RIVAS y ... "la chiquillada".

LA PREGUNTA DEL DIA

¿Será verdad...

... que los enemigos de VICENTE FOX comentan, por inverosímil que parezca, que la polémica en torno a una nueva modificación al artículo 82 constitucional, el cual en su última reforma permitía a los hijos de extranjeros poder aspirar a la candidatura presidencial, obedece a que "VICENTE" es el candidato de "SALINAS"?

PULSO POLITICO

* No, al Fobaproa: López Obrador y Calderón
* "Si el PAN se raja, será cómplice": el perredista
* Luis Donaldo Colosio, hoy, 51 meses y nada aún

Por Francisco Cárdenas Cruz
Especial para MERIDIANO

Andrés Manuel López Obrador, líder nacional del PRD, insistió el domingo en que su partido no aceptará que el pasivo del Fobaproa se convierta en "deuda pública" hasta en tanto no se sepa el resultado de las auditorías y dijo que "ojalá que el PAN no se vaya a rajar" y se vaya del lado del gobierno para aprobar con los ojos cerrados esa conversión porque "eso sería un acto de complicidad".

Sin embargo, Felipe Calderón Hinojosa, líder del blanquiazul, puntualizó que Acción Nacional no dará a conocer ningún avance de" las investigaciones" que lleva a cabo y las cuales concluirán hasta agosto, fecha en que hará una "muy buena propuesta" sobre ese escandaloso caso que, anticipó, "difiere desde luego de la del Gobierno".

Las posiciones de los dirigentes de los dos principales partidos de oposición seguramente serán reiteradas en la reunión que sus coordinadores parlamentarios en las Cámaras de Diputados y de Senadores sotuvieron ayer por la noche, junto con sus homólogos del PRI, PT y PVEM, con el secretario de Gobernación, Francisco Labastida Ochoa, para definir la realización de un eventual período extraordinario de sesiones, del que lo del Fobaproa quedaría excluido, de acuerdo a los señalamientos que han hecho. Y justo cuando el tema del Fondo Bancario de Protección al Ahorro vuelve a ubicarse en el centro de la polémica nacional, ante la urgencia gubernamental de que sea discutido en el seno del Congreso de la Unión y el rechazo de perredistas y panistas a que ello ocurra hasta que se conozcan los resultados de las auditorías que ni siquiera se han iniciado, Angel Isidoro Rodríguez, "El Divino", se convirtió la noche del domingo de acusado en acusador al presentar una denuncia contra Eduardo

Fernández García y Pedro Zamora, presidente y vicepresidente de la Comisión Nacional Bancaria y de Valores y varios funcionarios de la misma por haber falseado informes y declaraciones para "involucrarlo" en un cuantioso fraude que asegura no haber cometido.

López Obrador dijo en una entrevista que fue "una decisión equivocada" aplicar y comprometer recursos fiscales como se hizo en lo de Fobaproa, porque "no se consultó al Congreso, no se consultó a los ciudadanos, se intervinieron bancos y, lo peor de todo, es que se compró cartera a gentes que tienen muy buena posición económica".

"Es decir, estamos ante hechos que reflejan influyentismo y deshonestidad. Hay empresas quebradas y empresarios muy ricos en este asunto del Fobaproa. Hay bancos quebrados y banqueros muy ricos", añadió el tabasqueño.

Demandó "ir al fondo" y "revisar banco por banco, expediente por expediente, caso por caso" y realizarse auditorías.

"No se puede convertir en deuda pública -el adeudo del Fobaproa- en tanto no sepamos qué hay en la panza de ese monstruo que crearon los hombres del gobierno y ojalá y el PAN no se vaya a rajar, ojalá y el PAN no se vaya del lado del gobierno a aprobar con los ojos cerrados esta conversión del Fobaproa en deuda pública", señaló.

Y subrayaría:

"Porque estamos hablando de la deuda pública más grande que se haya contraído en la historia de México, y estamos hablando, posiblemente, porque quiero actuar en forma responsable, pero sí adelanto la hipótesis de que estamos hablando del fraude más grande de la historia del país, fue un saqueo y eso amerita conocer a detalle este asunto, conocer los expedientes". Cuando se le comentó que el ex secretario de Hacienda y hoy gobernador del Banco de México, Guillermo Ortiz Martínez, ha dicho que si no hubiera habido rescate bancario habría sido el caos, el líder nacional del PRD respondió que "los tecnócratas siempre utilizan esa frase, es decir, siempre nos dicen que si no aplican una determinada acción, hubiese sido peor".

Insistió en que la manera como instrumentaron el Fobaproa "fue totalmente equivocada" ya que si había necesidad de rescatar el sistema financiero, luego de consultar al Congreso y a "la gente", se pudo haber aplicado un plan diferente.

Por ejemplo, expuso, en vez de apoyarse en los banqueros para realizar todas esas operaciones, que llevó a aquéllos a que "se sirvieran con la cuchara grande", el gobierno pudo haber apoyado de manera directa, a los deudores hipotecarios, agropecuarios o de pequeñas empresas.

"¡Qué sucedió?, que a los deudores pequeños, a millones de deudores de México no se les apoyó y se rescató a los de muy arriba con operaciones totalmente fraudulentas", dijo.

Por ello, afirmó, que "es inexacto decir que si no se hubiese aplicado el Fobaproa se cae la economía. No quiero adelantar nada, pero no somos niños, somos mayores de edad"

Y al preguntársele si ya había hablado de eso con Calderón Hinojosa, respondió negativamente pero aprovechó para decirle que está en espera de la carta que le envió hace unas semanas y, también, "que no vaya a apoyar la propuesta del gobierno, sin auditorías y sin revisar a fondo todo este asunto del Fobaproa". "Si el PAN se va con el PRI y con el gobierno a apoyar que se convierta en deuda pública el Fobaproa, sin auditorías, sin una revisión a fondo de este asunto, va a ser un acto de complicidad", señaló.

Interrogado en el aeropuerto internacional y sin saber lo que había dicho López Obrador, el líder del PAN estimó que el asunto del Fobaproa debe ser abordado y examinado en las diferentes alternativas porque "es un tema que no puede ir postergándose o dejarlo sin resolver, sobre todo si está en cuenta el futuro del país"; que su partido no revelará "el avance de las "investigaciones" que lleva a

cabo so[...] ya, a fi[...] nal "esp[...] no esté [...] con un [...]

Pa[...] una "mu[...] financie[...] haya ter[...] to financ[...] del PAN [...] Fobapro[...] defrauda[...] noche de [...] contra el [...] funciona[...] caria y d[...] de haberl[...] andamos [...] en este p[...]

De [...]

Aye[...] barde ase[...] las investi[...] parecen e[...] atención n[...] que nad[...] subprocur[...] sigue en el [...] culaciones [...] los, autore[...] querer o n[...] pasean su [...] vista que J[...] noche del s[...] Televisa, a[...] de un año e[...] y señalado [...] dor", según [...]

procu[...] tonio Lozan[...] caso, Pablo [...] dieron finca[...] que tuvo qu[...] nada se ha s[...] Taurinas... A[...] dentro y fuer[...] el sacrificio [...] cial del PRI [...] ni dijera nad[...] cer del miérc[...] fructificando, [...] siones de que [...] do en este se[...] priísta mexiqu[...] presidente de l[...] Caso Colosio, [...] en espera de l[...] Gobernación a[...] poder entrevis[...] "asesino mater[...] años de prisión [...] miembros de la [...] rán en su pro[...] concluyan sus [...] fundicen en el[...] agotar, para lle[...] yan ordenad[...] sonorense y ans[...] na del mes próx[...] el subprocurador [...] Pérez.

ESCRITORIO POLITICO

Por Irma Fuentes
Especial para MERIDIANO

Dentro de unos años, cuando con la perspectiva de la historia se revise la rebatinga por Chiapas, no se salvarán de su condena ni la ineficiencia de las autoridades gubernamentales ni la irresponsable y cómplice esquizofrenia de los dirigentes del EZLN.

Porque en el centro de en ese juicio solo estarán los muertos, el terror y el hambre de ésas, las principales víctimas del conflicto, los indios perseguidos por uno u otro bando, que huérfanos de sus comunidades y de sus familiares muertos están más dolidos, más desesperanzados aún (si esto es posible) que antes.

Entonces tenían hambre y pedían justicia. Ahora, sometidos a penalidades peores que aquellas por las que supuestamente fueron inducidos a levantarse en armas, siguen hambrientos y lo que quieren es venganza.

CAJON DE JUICIOS FUTUROS...

Del juicio de la historia no se salvarán tampoco, por tanto, las iglesias comprometidas interesadamente en el conflicto. Ni Samuel Ruiz con sus protagonismos y oscuros apoyos ni los ministros protestantes aparentemente sin rostro, pero con clara marca de procedencia.

Porque al final de cuentas está el hecho de que para cada uno de ellos, esos indios solo han servido de pretexto, de carne de cañón, de rehenes de una lucha que creyeron suya y que hicieron acuciados por la desesperación y la pobreza, para que fuera aprovechada por otros.

CAJON DE BENEFICIOS PRESENTES...

¿Provecho de quiénes? De los otros... o de quienes están detrás de ellos y que no parecen tener estrategia más clara que la de extender el conflicto hasta el 2000, con propósitos que no pueden ser sino siniestros.

Frente a eso, la Cocopa antes borrosa e imprecisa, intenta ahora infructuosamente asumir el papel de la Conai, pero tropieza con el muro de silencio de los ezelenistas, catequistas muchos de ellos del obispo Samuel Ruiz, que tienen muy claro que lo sirven y, aún autorenunciado, lo muestran como única opción viable de la intermediación.

CAJON DE NO ES LO MISMO...

Bien admite el diputado Germán Martínez, presidente en turno del organismo legislativo, el control innegable de Obispo en la zona zapatista. Y bien dice que no son la violencia ni la saña ni los muertos, el camino para restañar heridas y buscar senda amable para la paz.

Cierta es la inconstitucionalidad de los municipios autónomos; también que, en estricto sentido legal, el gobernador Roberto Albores puede usar la fuerza pública para reinstaurar los municipios en el Estado de Derecho.

Pero no es menos verdad que el método para recuperarnos no puede ser el de la fuerza bruta, ni el de la crueldad que transparenta la entrega de cadáveres destrozados por las balas o la autopsia, a familiares que ahora suman al dolor de tales pérdidas el horror de tal infamia.

CAJON DE INTENCIONES...

Y a los no iniciados (que lo son solamente por lo visto, don Samuel, el ausente "sub Marcos" y las autoridades) solo nos queda preguntarnos qué ha llevado las cosas al estado en que están... ¿la incapacidad de los actores... o sus malas intenciones? Lo que sea, queda la certeza de que juegan con fuego que ojalá les quemara solo a ellos los asientos... Otros que bien bailan, son los legisladores que este fin de semana se reunieron en la interparlamentaria México-Estados Unidos. De segunda, los visitantes y de dar pena los locales (que escenificaron vergonzosas disputas). Todos fueron a la hermosa ciudad de Morelia a hacer turismo.

Hace años que ha quedado muy claro que esas reunioncitas ya no sirven para casi nada. Y la prueba es que la prensa de allá ni siquiera las cubre. Menos malos resultan los encuentros de gobernadores fronterizos que esta semana se renuevan. En ellas, los mandatarios siempre llegan a la conclusión de que los conflictos tendrían mejores soluciones si los gobiernos federales no intervinieran con sus buenos oficios.

CAJON DE CRISTALES DE COLORES:

ROJO FUEGO: si las autoridades financieras no escuchan los avisos de ilegalidad del anatocismo, lo pagarán en las urnas nuevamente. Y la Suprema Corte de Justicia, que tiene en estos momentos en sus manos la posibilidad de salvar la vivienda de decenas de miles de mexicanos atormentados por el agio, tendrá buena culpa de ello...

Meridiano

Director General
DR. DAVID ALFARO
Coordinación General Editorial: Antonio Tello

MERIDIANO PUERTO VALLARTA Director: MOISES MADARIAGA Morelos 800 esquina con Pipila Tels: 2 29 75, 2 29 76 Pto. Vallarta, Jalisco. e mail: meridina@pvnet.com.mx

MERIDIANO DE LA COSTA Angel Salas Bernaldez Jiménez 70, Santiago Ixc., Nay. e mail: lacosta@meridiano.com.mx

MERIDIANO DE IXTLAN DEL RIO Martín Sánchez Hidalgo 54 Pte. Ixtlán del Río., Nay. e mail: ixtlan@meridiano.com.mx

MERIDIANO de NAYARIT Director: GUILLERMO AGUIRRE Oficinas generales: Zapata 73 Pte Tepic, Nayarit. Tels. 12 01 45, 16 37 18, 16 72 88, 12 94 18 y 12 66 30. e mail: meridiano@meridiano.com.mx

MERIDIANO GUADALAJARA, Jalisco. Gerente de plaza: JORGE ORGANISTA. Av. Chapultepec Sur 130 C Tel. (3) 615 66 84. Publicación periódica autorizada. Registro de SEPOMEX Número 10881 12389 001. Características 12 1252 70. Certificado de Licitud de Título 3378. Certificado de Licitud de Contenido 2963. Título reservado por la SEP 1587 93. Sistema Internacional de Publicaciones Seriadas CODIGO ISSN 0128 509. Registro COPARMEX 153. Registro CANACINTRA 3240. Registro ANIERM 6029 93. Los colaboradores que firmen sus escritos son responsables del contenido de los mismos. No hay obligación de devolver originales aunque no se publiquen. Todos los fondos y correspondencia a este periódico deben ser dirigidos al Director General en el domicilio que aparece al margen. MERIDIANO es una Marca Registrada (MR). Se edita totalmente con sistemas computarizados y tiene distribución regional en el estado de Nayarit, y Puerto Vallarta, Jalisco. Representación Comercial en el DF: Rodrigo Lemus S A de CV. Londres 239 Col. Juarez, C.P. 6600 Mex. D.F. Ejemplares diarios en el Distrito Federal: La Torre de Papel, Club de Periodistas de México, Filomeno Mata 6 A México D.F. Centro Historico. Producido, Editado y distribuido por la Cía. Editorial Alpesor S. de R.L. Oficinas Generales, Redacción y Talleres: Emiliano Zapata No. 71 y 73 Poniente, C.P. 63000. Apartado Postal 65, Tepic, Nayarit. México.

S BERNAL:

mayoría
sariado

e se de esta
sario va a tener
lograr las
buscado, de
on en las
as, incluso en
ión popular"

úpulas empresariales, por parte de los hombres de ican como priístas y ratifi- smo, al que consideran la estado.

articular, José Luis Bernal o empresarial Matatipac, vienen dando al interior del o espacio para la iniciativa decreto a permanecer al

a apertura el empresario va rar las metas que se han n en las actividades políti- ección popular", dijo.

l sector privado en la polí- Nacional (PAN), situación osibilidades que ofrecía el

el empresario no cabía; sin PRI necesita de los empre- mos que aprovechar esta más abiertamente", señaló. 5 su posición de que las mantenerse al margen de o de la política, "porque los que es el desarrollo de las iva, pero eso no nos obliga todos los días la practica- acauzada en lo individual",

Filiberto Delgado:

"Ni caballos negros, ni cartas marcadas, ni dados cargados"

* Una eventual consulta a la base en el PRI le daría igual número de posibilidades a los precandidatos

Por Manuel Rueda
MERIDIANO

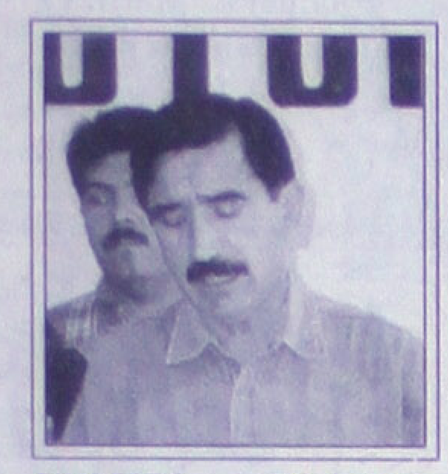

FILIBERTO DELGADO, presidente del CDE del PRI. (FOTO: MERIDIANO/ Archivo)

Tepic.- «Ni caballos negros, ni cartas marcadas ni dados cargados se utilizarán por el PRI en caso de que la selección de candidato se lleve a cabo por consulta a la base», aseguró el presidente del Partido Revolucionario Institucional (PRI) en Nayarit Filiberto Delgado Sandoval.

De los comentarios en el sentido de que este tipo de «competencia» interna podría favorecer a determinada persona, Delgado Sandoval aseveró que «todos tendrán las mismas posibilidades, porque efectivamente estamos viendo todas las posibilidades para la consulta».

El dirigente del tricolor en la entidad, indicó que de esta forma, «no se podrán dar las sorpresas, ni dados cargados ni caballos negros ni estos compañeros que se inscriben sólo para restar votos a unos y favorecer a otros. Creemos que de llegarse a dar la consulta a la base militante, será en igualdad de circunstancias para todos». En el mismo sentido, el presidente del PRI, comentó que será en la próxima reunión del Consejo Político Estatal de esta organización política que se llevará a cabo el día 6 de julio, cuando se de a conocer el avance en lo que se refiere al padrón priísta con fotografía.

En otro orden de ideas, se refirió a las quejas en el sentido de que diversas organizaciones priístas boicotean el trabajo político de Antonio Echevarría al realizar reuniones a la misma hora y en los mismos lugares a lo que dijo: «posiblemente sea una treta para tratar de disculparse entre quienes le siguen, pero nosotros, ni los aspirantes, tenemos porqué boicotear absolutamente ninguno de sus actos». Delgado Sandoval, también se refirió a la supuesta solicitud de reingreso al PRI de algunos de los que siguiendo al empresario optaron por abandonar sus filas y fue claro al manifestar:; «desde que decidieron separarse del partido, ahora no es solamente regresar sino que se deberá reconsiderar por el Consejo Político Nacional la que turnará a la Comisión de Justicia para ver si se aceptan o no».

«El que traiciona una vez traiciona mucho -agregó-, porque así es la conducta humana, ellos, lo seguirán haciendo siempre ya que sería difícil que después de retirarse de algún lugar, pueda encontrar el camino adecuado».

Del mismo modo, Delgado Sandoval desmintió que a Lucas Vallarta no se le haya aceptado como aspirante y al respecto explicó que lo que pasa, «es que para los priístas no es válido que a través de una sola declaración periodística se le pueda aceptar, si aceptáramos como válido este planteamiento, estaríamos llenándonos de un montón de compañeros que aspiran y caeríamos en la demagógia y en actitudes que en nada enaltecerían el proceso electoral». Finalmente, Delgado Sandoval descartó que Vallarta Robles pudiera haber lanzado improperios en contra de supuestos candados» en la convocatoria al señalar que «respeto, aprecio y reconozco que Lucas Vallarta es un cuadro bien formado y sabe que toda convocatoria tiene normas y que los candados que pudiera haber es que a cada aspirante se le exija un mínimo de estructura para poder participar».

Vigente la demanda de PGJ contra el Sustem

Por Lenin Salvador Guardado
MERIDIANO

Tepic.- El procurador General de Justicia del Estado, Marco Antonio Carrillo Rincón, dio a conocer que no retirará la demanda que se tiene en contra de los dirigentes del Sindicato Único de Trabajadores al Servicio del Estado y Municipios (SUTSEM).

El funcionario expresó: "Bueno, el asunto laboral sigue su curso, y no ha habido una determinación en ese sentido".

"Bueno, --continuó-- nosotros en un principio con nuestra demanda, perseguimos eso, pero, no hay una determinación, están practicándose las diligencias, estamos en la espera de dicha determinación".

Un tanto evasivo, el abogado del pueblo dio a conocer que en lo que respecta a la procuraduría no se pararán los trámites en contra de los 22 dirigentes sindicales, debido a que es su "obligación".

Asimismo, comentó que lo único que realiza la dependencia a su cargo es la cuestión en torno al aspecto jurídico, porque "la cuestión política depende del ejecutivo".

En otro orden de ideas, el Procurador General de Justicia, señaló que terminaron los estudios socioeconómicos que les realizaron a los mandos medios y superiores de la Policía Judicial del Estado, y que dichos resultados fueron aprobados.

"Esto es un programa a nivel nacional, nosotros hemos salido arriba de la media, en virtud a los sueldos que nosotros a partir de Enero incrementamos, prácticamente, rebasamos el estándar nacional".

Dijo que todos los jefes policíacos de la Judicial Estatal, sí viven de acuerdo a sus percepciones económicas, "porque en un momento dado si así fuera, nosotros, en cualquier sospecha o en cualquier denuncia, ya hubiéramos actuado".

Finalmente, anunció que ya fueron examinados 581 policías Judiciales, de los cuales, solo ocho agentes resultaron positivos al consumo de las drogas "por lo que fueron dados de baja definitivamente".

ente tación a narios de Tepic

permanente y empleados) del ayun- ado un in- al ha sido en una admi- ón directa y

z y ontitud a la bajo la cual José Félix Torres claro constituye aria e otorga en decenas de con ersos asun- brinda un apoyo.

Cursos intensivos, conferencias, diplomados entre otros, han sido las actividades emprendidas con éxito que ha hecho posible que el funcionario conozca más de su quehacer y responsabilidad. Temas como, administración pública, derecho municipal, relaciones humanas, computación, derecho organizacional entre otros, ha sido punto de partida hacia una mejor función.

El de Tepic, es un ayuntamiento que en forma sistemática realiza actividades con miras a eficientar el quehacer de funcionarios y empleados. La capacitación ha sido determinante para los resultados que se registran.

gen a Antonio rre en Turismo

o de proceso de la comunidad de la Turismo de la Univer- Nayarit fue reelecto e cuatro años como na, Antonio Aguirre ará protesta al cargo el

designada por el con- escuela de Turismo, dio base a la convocatoria lo a lo estipulado en el Ley Orgánica Universi- registró el día cuatro endo Aguirre Alvarez registro. Por este 9, luego de cumplir con los, la misma comisión, en presencia de la comunidad de estudiantes, maestros y trabajadores, entregó el acta que certifica su reelección para el periodo marcado del 3 de julio de 1998 al 3 de julio del 2002.

Por su parte, el director del centro educativo informó que en el mismo evento en el que tomará la protesta oficial, se dará a conocer el inicio de la Maestría en Desarrollo Sustentable del Turismo con especialidades en Administración y Comercio de los Servicios Turísticos.

Este avance académico, dijo, convierte la Escuela Superior en una Facultad más de la Autónoma de Nayarit. Cabe destacar que el evento que se desarrollará en el aula de geografía de la escuela, será presidido por el rector de la UAN, Francisco Castellón Fonseca.

Arráncate por tu Chevrolet.

Con 24 meses.

Sin intereses con 35% de enganche.
Esto es el Mejor Trato.

GENUINO CHEVROLET

ASISTENCIA EN EL CAMINO

En Cavalier el plan es a 30 meses. No aplica para Tracker. No es válido para flotillas. Sujeto a aprobación de crédito. Válido al 30 de junio de 1998.

GM

Para programas de vivienda

A remate 800 predios baldíos, pide el MT

Por Lenin Salvador Guardado
MERIDIANO

Tepic.- El Movimiento Territorial del PRI exige al Instituto Promotor de la Vivienda (IPROVINAY), que en breve tiempo ya sean recogidos y rematados todos los terrenos baldíos que se encuentran abandonados por sus respectivos dueños, informó la dirigente Patricia Castillo.

Añadió que han insistido mucho para que aquellos terrenos "ociosos que están en las colonias populares, sean rescatados para la gente necesitada".

"Esos terrenos --agregó-- ya deben de quitárselos a los morosos y a los engordadores, porque seguramente quien ya tiene diez años con un terreno sin fincar, definitivamente los llamamos engordadores de terrenos y es lo que le estamos pidiendo al IPROVINAY".

Reconoció que sí ha habido algunos avances, pero que no "han sido tan ágiles como nosotros quisiéramos, pero sí se están dando avances".

Asimismo, dio a conocer que también hablarán con el Delegado de la CORETT, a quien le pedirán que se revisen los terrenos que están baldíos que son de su propiedad, para que si no los ocupan "los oferten a la ciudadanía".

Lamentó que este creciendo la demanda de solicitudes de lotes para vivienda, por lo que el movimiento territorial, lo que pretende es de que todo se realice de una manera organizada, ya que de lo contrario solo se crearán nuevos asentamientos que "serán lugares de miseria o lugares en donde no se puedan introducir los servicios".

Se pronunció porque también se le de un "reordenamiento" a toda la zona urbana de Tepic, con el objetivo de que se impida el lucro o la especulación de terrenos.

Estimó que son aproximadamente unos 800 terrenos que se encuentran baldíos en Tepic, pero dijo, que si fueran recogidos no fueran suficientes para terminar con la demanda de suelo para vivienda.

Agregó que mientras no se cuente con una "seguridad de la tenencia de la tierra o un ordenamiento, no se puede buscar el desarrollo integral de la familia".

Finalmente, asentó que sí no les recogen sus terrenos baldíos a sus propietarios, por lo menos deben de obligarlos a que los tengan limpios y que paguen sus servicios.

"Causa Justa" arremete contra t[...]

* El movimiento de filiación perredista ha bloqueado negocios [...] diversas colonias, para protestar por el aumento de la tortilla

Por César Rodríguez
MERIDIANO

Tepic.- En protesta por el incremento en el precio concertado de la tortilla, que pasó de 2.80 a 3.20 pesos por kilogramo, simpatizantes del movimiento social Causa Justa han "tomado" en menos de una semana más de diez tortillerías en distintas colonias de la ciudad, principalmente en zonas catalogadas como de escasos recursos.

"Se han tomado esas tortillerías porque consideramos que el aumento que se dio es un abuso, que lesiona enormemente la economía de las familias, además de que el argumento de los molineros con el que justifican el incremento es inaceptable".

Así lo dijo Daniel Balderas Martínez, coordinador del movimiento Causa Justa, quien demandó una actuación más enérgica de parte de la Procuraduría Federal del Consumidor (PROFECO), "las autoridades deberían tomar más en serio este problema y actuar, porque de lo contrario estarán demostrando que son cómplices de este abuso".

Entre otras colonias, se han "tomado" tortillerías en la Prieto Crispín, Genaro Vázquez, Venceremos, Las Flores, Lázaro Cárdenas, primero de Mayo, América Manríquez y Unidad Obrera. "Tomamos las tortillerías por unas cuatro o cinco horas, no duramos mucho porque la intención no es dejar a la gente sin este alimento; nuestro propósito es presionar a las autoridades para que intervengan con más severidad y se combata, pero en serio, esta situación".

Balderas Martínez detalló que, además del incremento a 3.20 pesos por kilo, se han encontrado negocios con [...] "arregladas" par[...] menos, "que ve[...] de 900 gramos", [...] donde la harina [...] liza para la prep[...] la masa está ech[...] der.

Dijo que el movimiento Causa Justa e[...] rápida respuesta [...] toridades a este [...] popular, "de no s[...] maremos accio[...] energicas, como [...] de los negocios d[...]

SENDAS CONFRENCIAS SOBRE Marketing turístico se impartieron el pasado fin de semana en Tepic y Nuevo Vallarta, bajo los auspicios de la Secretaría de Turismo.

Pese a la sequía, n[...] el nivel de Agua[...]

Por César Rodríguez
MERIDIANO

Tepic.- A pesar de las condiciones de sequía que durante meses han afectado al estado, el nivel de la Central hidroeléctrica Aguamilpa se ha mantenido dentro de los parámetros normales, lo que ha permitido la generación de energía en volúmenes aceptables.

Destacó Eduardo Gangoiti Ruiz, gerente estatal de la Comisión Nacional del Agua (CNA) y hasta hace algunos días superintendente de Aguamilpa, quien negó que el bajo nivel de almacenamiento y el asolvamiento del vaso de la presa estén provocando la muerte de peces.

"Los sedimentos, que se dan en todos los lugares donde se almacen[...] estamos hablando [...] tenemos un nivel de [...] no afecta la producc[...] como la tilapia y la [...]

Gangoiti Ruiz [...] mínimo, no ha afect[...] dándose con normal[...] un nivel importante [...] operación de la cen[...]

Resaltó que c[...] se elevará considerab[...] Aguamilpa, que est[...] bajos desde su con[...]

Muestra cultural de Acaponet[...]

MERIDIANO

Tepic.- Con la representación del gobernador Rigoberto Ochoa Zaragoza, la Secretaría de Educación y Cultura, Ofelia Domínguez Jiménez, inauguró este lunes en las instalaciones de la propia dependencia en Tepic una exposición de artesanías y manualidades elaboradas por alumnos de la Casa de la Cultura de Acaponeta y asistió a la presentación de la Orquesta Juvenil Manuel M. Ponce, que provino de esa cabecera municipal del norte de la entidad; ambos eventos bajo la coordinación general del profesor Braulio Altamirano.

La exposición de artesanías y manualidades permanecerá abierta al público hasta el día 3 de julio próximo, con horario de 9 de la mañana a 3 de la tarde, de lunes a viernes.

Las piezas en exhibición fueron elaboradas por personas en su mayoría adultas que acuden a los mencionados talleres de arte acaponetenses, con la dirección y supervisión de la prof[...]

Acto seguido, l[...] se trasladó en comp[...] instalación al anexo [...] su presentación la O[...] bajo la dirección del [...] cuyas ejecuciones [...] considerable concurre[...] gente ligada con el ar[...]

Cabe señalar q[...] dor felicitó tanto [...] manualidades, com[...] Acaponeta, y recono[...] dor general maestro [...] acaponentese que se [...] el fomento de la cult[...] allá en la zona norte [...]

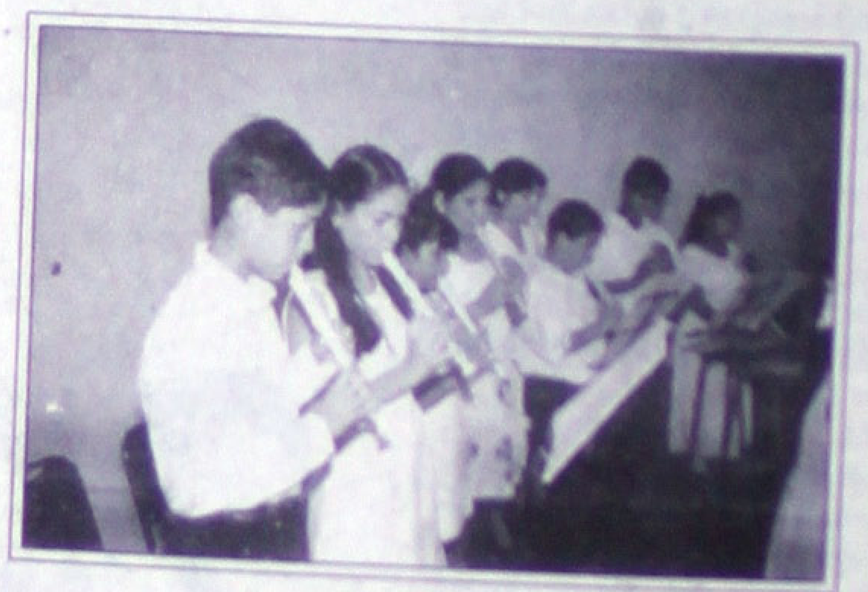

UNA MUESTRA CULTURAL Y ARTISTICA de Acaponeta tuvo [...] instalaciones de la Secretaría de Educación y Cult[...]

A vencer el rezago educativo: SEC

* Profunda capacitación imparten a los titulares de la dependencia y directores de áreas educativas

* Después de las horas de trabajo participan en un curso de Planeación Estratégica

Por Bayardo Vidal
MERIDIANO

Tepic.- Intenso programa de capacitación se está llevando a cabo a muy alto nivel en la Secretaria de Educación y Cultura, informó el Subsecretario, profesor Ramón Alegría Rosas.

Durante toda la semana pasada, desde la titular de la Secretaría, maestra Ofelia Domínguez, el propio Alegría Rosas y los 6 directores de áreas de la misma dependencia, asistieron, después de las horas de trabajo, desde las 16 a las 22 horas, a un curso de Planeación Estratégica, impartido por el Centro de Capacitación y Adiestramiento, S. C.

"La intención de esta capacitación, es lograr la simplificación administrativa, fijar metas, estrategias y programas y el camino más adecuado para lograr el objetivo educativo", informó en exclusiva para Meridiano de Nayarit, Alegría Rosas.

Señaló también que este programa de capacitación durará varios meses, se preve que termine en el mes de noviembre próximo y se realiza, a nivel nacional, en todas las entidades del país.

Pese a que tiene unos lineamientos básicos para todos los estados, es en cada uno de ellos en donde las conclusiones y las decisiones se adaptarán de acuerdo a las circunstancias concretas.

El objetivo último: "encontrar la fórmula más adecuada para vencer el rezago educativo", en lo cual trabajan al unísono, pero cada quien en su área de acción, los Servicios Coordinados de Educación Pública de Nayarit y la Secretaría de Educación y Cultura del Gobierno del Estado, dijo el entrevistado, Ramón Alegría Rosas.

EDICTO

**C. ARMANDO ALANIZ MAYORGA
SE IGNORA SU DOMICILIO**

Comunico a Usted que dentro del expediente Civil Ordinario (Divorcio), que promueve ROSA MARIA MALDONADO ULLOA, en contra de usted recayó un auto que a la letra dice:En razón de que ha transcurrido el término de ofrecimiento de pruebas se señalan las 10:00 diez horas del día 14 de Julio del año en curso para que se lleve a cabo la Audiencia de desahogo de Pruebas, apercibiendole que en caso de no comparecer el día y hora indicado será declarado confeso de las posiciones que se califiquen de legales.

ATENTAMENTE
SUFRAGIO EFECTIVO NO REELECCION
Compostela,Nayarit; 15 de Junio de 1998
EL SECRETARIO DEL JUZGADO

LIC. JUAN CARLOS DELGADILLO CRUZ

EDICTOS

FOLIO:
EXP. No. 108/98
JUZ. PRIM. CIVIL
JUIC. CIVIL ORD.

C. IDELFONSO ALVAREZ RAMOS

Se le hace saber su conocimiento que dentro del expediente número 108/98, que promueve SOCORRO TAPIA SALGUERO, en la VIA CIVIL ORDINARIA, en su contra se le concede el término de nueve días hábiles contados a partir del día siguiente de la última publicación que se haga, para que comparezca ante éste Juzgado a dar contestación a la demanda incoada en su contra, apercibido que de no hacerlo se le tendrá por confesados o admitidos sus hechos sobre los que no se suscite contreversia y el Juicio se le seguirá en su rebeldía, quedando a su disposición en la Secretaria de éste Juzgado las copias simples de traslado.

ATENTAMENTE
"SUFRAGIO EFECTIVO.-NO REELECCION"
Tepic, Nayarit; a 25 de Marzo de 1998
EL SECRETARIA DEL JUZGADO PRIMERO DE
PRIMERA INSTANCIA DEL RAMO CIVIL

LIC. BALDOMERO ZAMORA RODRIGUEZ

EXPEDIENTE:294/98
JUZGADO 2do. FAMILIAR
JUICIO:CIVIL ORDINARIO

EDICTOS

MA. MARTHA LOPEZ VARGAS

Comunico a Usted que dentro de la causa promovida por PORFIRIO RODRIGUEZ HUEZO, en contra de USTED, recayó un auto que a la letra dice:
Como lo solicita se le admite en cuanto ha lugar y en derecho en la vía CIVIL ORDINARIA, la demanda que por su propio derecho promueve PORFIRIO RODRIGUEZ HUEZO EN CONTRA DE MA. MARTHA LOPEZ VARGAS, por los conceptos que expone.- Registrese en el libro de Gobierno y fórmese expediente.-Dese la intervención que en derecho les corresponde a los C.C. Agente del Ministerio Público y Procurador de la Defensa del Menor y la Familia en el Estado, para los efectos legales de su competencia.- así mismo notifíquese la iniciación del presente juicio a la superioridad por medio de oficio.-Y en razón de que se ignora el domicilio de la demandada MA. MARTHA LOPEZ VARGAS emplacece, haciéndose saber que cuenta con el término de nueve días para dar contestación a la demanda entablada en su contra bajo apercibimiento que de no hacerlo dentro del término que se le indica, se le tendrá por presuntivamente confeso de los puntos de hechos que dejare de contestar, así mismo se le requiere para que señale domicilio para recibir notificaciones apercibido que de no hacerlo las posteriores se le harán por los estrados de éste Juzgado a excepción de las que deban ser personales.

ATENTAMENTE
"SUFRAGIO EFECTIVO.-NO REELECCION"
TEPIC, NAYARIT, A 11 DE JUNIO DE 1998
LA SECRETARIO DEL JUZGADO
SEGUNDO FAMILIAR

LIC. MARIA ELVIA OCAMPO LOPEZ

del programa educativo de Bancomer

*** Concluye el certámen infantil "Un Viaje por la Naturaleza de México**
*** Premian a niños de 4º, 5º y 6º de primaria, a maestros y escuelas**

mismos grados. "En Bancomer estamos convencidos de que la mayor inversión de un país que aspira a alcanzar mejores niveles de desarrollo es la educación de sus niños", apuntó el señor Ing. José Octavio Menchaca Díaz del Guante, presidente del Consejo Regional de Bancomer.

"Un Viaje por la Naturaleza de México" fue posible gracias a la colaboración de personas e instituciones públicas y privadas preocupadas por la conservación de la riqueza natural de nuestro país. Fundamental para el éxito de esta iniciativa fue el respaldo de la Secretaría de Medio Ambiente, Recursos Naturales y Pesca y la Secretaría de

DIRECTIVOS DE BANCOMER EN NAYARIT, acompañan a Neftalí Castellón, titular de la Servicios de Educación Pública en el Estado, durante la entrega de premios celebrado ayer. (FOTOS: MERIDIANO/Lourdes Carrillo)

Educación Pública.

El trabajo de Editorial Clío, dirigida por el historiador Enrique Krauze, ha generado el maravilloso álbum que será atesorado por cientos de miles de niños, quienes lo conservarán como un material educativo y de consulta.

En este año fue muy significativa la incorporación a este proyecto del Grupo Industrial Femsa, así como de otras empresas como Petróleos Mexicanos y Aeroméxico, que con su participación sientan las bases para que en el futuro cercano otras entidades públicas y privadas puedan compartir nuestra visión educativa.

Los jurados que participaron son los de más alto nivel y cuentan con un gran prestigio entre nuestra comunidad, como son: la señora Eva Gonda de Garza Lagüera; la señora María Eugenia Ramírez-España de Guajardo; el historiador Enrique Krauze; el ingeniero Luis Lesur; y los artistas Perla Krauze y Luis Nishizawa, así como el doctor Arsenio Rodríguez Mercado, representante de la Organización de las Naciones unidas (ONU).

Al mismo tiempo, contamos con l apoyo de la Organización de las Naciones Unidas (ONU), organismo que agrupa a más de 150 países y que mostró un gran interés por el proyecto educativo que por segunda vez organiza Bancomer.

A continuación damos a conocer los nombres de los ganadores: El primer lugar de Carta fue Nely Elizabeth López Minjarez de la escuela 20 de Noviembre en Autan, municipio de San Blas.

Sus premios: 1 bicicleta de montaña con equipo de protección, una computadora Pentium con CD-Rom, una impresora y una cuenta de ahorros con un depósito de $ 3 mil pesos.

Los primeros lugares de Dibujo fueron: De 4º año: Tania Daniela Bañuelos Macías de la escuela Cadete Juan Escutia (Tepic). De 5º año: Kitzia Nayeli Martínez Bañuelos de la escuela Estado de Michoacán (Tepic). De 6º año: Juan Pedro Dufour Guzmán de la escuela Buenaventura Oconnor (Acaponeta)

El primer lugar de Propuesta Ecológica fue: Joel Antonio Castillo Valtierra de la escuela Francisco I. Madero (Tepic); sus premios fueron: 1 computadora Pentium con CD-Rom, una impresora y una enciclopedia Multimedia.

NAFTALI CASTILLON, titular de los SEPEN, entrega reconocimientos y estímulos a los ganadores de "Viaje por la Naturaleza de México". Atestigua, José Octavio Menchaca, presidente del Consejo local de Bancomer.

...T DEL CONCURSO "Viaje por la Naturaleza ... de la premiación.

...a forma de ...nar nuestra ...ía empresarial

...el Presidente del Consejo ...e José Octavio Menchaca Díaz del Guante

educativa, con lo cual le daríamos una dimensión aun más grande a este esfuerzo.

"Un Viaje por la Naturaleza de México" es un hecho, gracias a la colaboración de personas e instituciones preocupadas por la conservación de la riqueza de nuestro país. La doctora Julia Carabias, Secretaria de Medio Ambiente, Recursos Naturales y Pesca y el licenciado Miguel Limón Rojas, secretario de Educación Pública, han dado su respaldo a este proyecto, tal y como lo han hecho diversas y reconocidas organizaciones ecologistas. El trabajo de Editorial Clío, dirigida por el historiador Enrique Krauze, ha generado el maravilloso álbum que será atesorado por cientos de miles de niños mexicanos.

Además, el recurso al que Bancomer convoca contó con un jurado del más alto nivel, en el que han participado los reconocidos científicos José Sarukán, ex rector de la Universidad Nacional Autónoma de México y Luis Lesur; los destacados pintores Juan Soriano y Luis Nishizawa; las señoras Eva Gonda de Garza Lagüera y María Eugenia Ramírez España de Guajardo, por parte de Bancomer, además de un representante de la Organización de las Naciones unidas en México.

Bancomer en la Educación... "Un Viaje por la Naturaleza de México"... es una iniciativa que reúne la necesidad de mejorar los niveles de instrucción de los niños de México, con el entusiasmo de cerca de 30 mil empleados, deseosos por ofrecerles la más cálida de las sonrisas.

Quiero felicitar en forma muy particular a todos los niños y maestros participantes de NAYARIT que con su imaginación, creatividad y pensamiento le dieron vida a este concurso.

Niños y maestros que están dignamente representados por las comunidades de Tepic, Acaponea y Autan, que son parte de nuestro Estado.

Felicitamos a todos los alumnos participantes por su esfuerzo y agradecemos el interés por este concurso, así como a los directores y maestros de las escuelas, a las autoridades y al jurado que amablemente nos apoyó en la evaluación de lo trabajos.

MUCHAS GRACIAS

GOBIERNO DEL ESTADO DE NAYARIT
SECRETARÍA DE FINANZAS
COMITÉ DE COMPRAS

LICITACIONES PÚBLICAS
"L.P.E.S.F.D.G.A. 006/98" "L.P.E.S.F.D.G.A. 007/98" "L.P.E.S.F.D.G.A. 008/98"

CON FUNDAMENTO EN LO QUE PARA EL EFECTO ESTABLECE EL ART. 22 DE LA LEY DE ADQUISICIONES, ARRENDAMIENTOS, SERVICIOS Y ALMACENES DE LA ADMINISTRACIÓN PÚBLICA DEL ESTADO, EL ARTÍCULO 19 Y 20 DE SU REGLAMENTO, ARTICULO 7º DEL PRESUPUESTO DE EGRESOS, ASI COMO EN BASE AL ACUERDO APROBADO POR EL COMITÉ TECNICO DEL FIDEICOMISO DE PROMOCIÓN TURISTICA DEL IMPUESTO AL HOSPEDAJE EN EL ESTADO, DE FECHA 27 DE ENERO DEL PRESENTE AÑO, EL GOBIERNO DEL ESTADO DE NAYARIT, A TRAVES DE LA SECRETARÍA DE FINANZAS Y POR CONDUCTO DEL COMITÉ DE COMPRAS, CONVOCA, A LOS PROVEEDORES NACIONALES A PARTICIPAR EN LAS LICITACIONES PÚBLICAS ARRIBA MENCIONADAS RELATIVAS A LA ADQUISICIÓN DE BIENES PARA EL PROGRAMA DE PROMOCIÓN TURÍSTICA DEL ESTADO.

NÚMERO DE LICITACIÓN	DESCRIPCIÓN SINTETIZADA	CANTIDAD	UNIDAD DE MEDIDA	CONCEPTO
L.P.E.S.F.D.G.A. 006/98	DISEÑO E IMPRESIÓN DE FOLLETOS	300,000	PIEZAS	FOLLETOS PARA PROMOVER Y DIFUNDIR LOS ATRACTIVOS DE BAHÍA DE BANDERAS ASI COMO SU OFERTA DE SERVICIOS.
L.P.E.S.F.D.G.A. 007/98	CAMPAÑA PUBLICITARIA	365	DÍAS	CAMPAÑA PUBLICITARIA EN EL AEROPUERTO INTERNACIONAL DE PUERTO VALLARTA.
L.P.E.S.F.D.G.A. 008/98	SEÑALIZACIÓN TURISTICA	153 416	PIEZAS PIEZAS	PROGRAMA ESTATAL DE SEÑALIZACIÓN TURISTICA EN DIFERENTES RUTAS DEL ESTADO. (PALMETAS Y CHAROLAS)

1. LAS BASES Y ESPECIFICACIONES DE LA LICITACIÓN ESTARÁN A DISPOSICIÓN DE LOS INTERESADOS HASTA EL DÍA 26 DE JUNIO DE 1998, EN LAS OFICINAS DE LA DIRECCIÓN DE ABASTECIMIENTO Y SERVICIOS GENERALES, SITO EN PALACIO DE GOBIÉRNO, CALLE VERACRUZ Y MINA, EN TEPIC, NAYARIT, DE LAS 9:00 HORAS A LAS 13:00 HORAS, TELEFONO (91-32) 12-24-89 EXTENSIÓN 230 Y 246. LOS INTERESADOS PODRÁN REVISAR ESTOS DOCUMENTOS PREVIO AL PAGO DE SU COSTO, EL CUAL ES REQUISITO PARA PARTICIPAR EN LA LICITACIÓN.
2. LAS PROPOSICIONES DEBERÁN PRESENTARSE EN IDIOMA ESPAÑOL.
3. LA ENTREGA DE LOS BIENES OBJETO DE LA PRESENTE LICITACIÓN, SERA EN LAS INSTALACIONES DE LA SECRETARIA DE TURISMO, SITO EN AVENIDA MÉXICO Y EJERCITO NACIONAL, EN TEPIC, NAYARIT.
4. EL PAGO DE LOS COSTOS DE LOS BIENES Y SERVICIOS CONTENIDOS EN ESTA LICITACIÓN SE EFECTUARA OTORGANDO UN 50% (CINCUENTA POR CIENTO) EL DÍA QUE SE FORMALIZA EL CONTRATO, Y EL RESTO DENTRO DE LOS 3 (TRES) DIAS SIGUIENTES A LA FECHA EN QUE SE PRESENTEN, ANTE LA SECRETARÍA DE FINANZAS DEL GOBIERNO DEL ESTADO DE NAYARIT, LAS FACTURAS CORRESPONDIENTES ACOMPAÑADAS DE LOS ACUSES DE RECIBO QUE EXPEDIRA LA SECRETARÍA DE TURISMO DEL ESTADO, AL ACEPTAR LOS BIENES EN EL DOMICILIO SEÑALADO EN EL PUNTO 3 DE ESTA CONVOCATORIA.
5. EL COSTO DE LAS BASES DE CADA LICITACIÓN SERA COMO SIGUE, PARA LA 006/98 $300.00, PARA LA 007/98 $200.00 Y PARA LA 008/98 $100.00 PAGADEROS EN LA RECAUDACIÓN DE RENTAS DE PALACIO DE GOBIERNO (AV. MÉXICO Y VERACRUZ) EN TEPIC, NAYARIT.
6. EL ACTO DE APERTURA DE PROPUESTAS TECNICAS, PARA LAS TRES LICITACIONES, SERA EL DÍA 01 DE JULIO DE 1998, EN LA SALA DE JUNTAS DE LA DIRECCIÓN GENERAL DE ADMINISTRACIÓN, PALACIO DE GOBIERNO, AVENIDA MEXICO Y ABASOLO, TEPIC, NAYARIT. HABIÉNDOSE FIJADO LAS 10:30 HORAS PARA LA LICITACIÓN 006/98, LAS 13:00 HORAS PARA LA No. 007/98, Y LAS 18:00 HORAS PARA LA No. 008/98.
7. LAS FECHAS DE APERTURA DE PROPUESTAS ECONÓMICAS Y LOS FALLOS CORRESPONDIENTES, SE ESTABLECERAN POR ACUERDO DE LA CONVOCANTE AL CONCLUIR EL ACTO DE LA APERTURA TECNICA.

TEPIC, NAYARIT: 23 DE JUNIO DE 1998.
A T E N T A M E N T E

COMITÉ DE COMPRAS

SORTEO 23 GUADALAJARA NUEVA ERA

RESULTADOS **SORTEO MAGNO** 19 DE JUNIO DE 1998
NUEVA ERA GUADALAJARA
CASA HOGAR "NIÑOS EN AMBIENTE FAMILIAR" A.C.

Lugar del evento : Canal 4 Televicentro, Ante la Presencia de los Interventores de la Sec. de Gob., LIC. NORMA ARACELI MARTINEZ Q. Y LIC. MIGUEL ANGEL LEMUS G. Celebrado a las 15:00 hrs

PREMIOS A COMPRADORES	PREMIOS A COLABORADORES
1er PREMIO Nº 101652 ROSARIO ALONSO, DURANGO, DURANGO. RESIDENCIA AMUEBLADA BUGAMBILIAS $ 1'533,362.00	CASA EN BUGAMBILIAS. CELINA HERNANDEZ, DURANGO, DURANGO
2do PREMIO Nº 124376 GUILLERMO GUZMAN, GUADALAJARA, JALISCO. RESIDENCIA AMUEBLADA BUGAMBILIAS $ 1'410,065.00	CASA EN LA CASTILLA. ESTHELA JUAREZ, GUADALAJARA, JAL.
3er PREMIO Nº 52138 J. RAUL VILLALOBA A., GUADALAJARA, JALISCO. RESIDENCIA AMUEBLADA PASEOS DEL SOL $ 920,622.00	AUTOMOVIL NEON SE "STD" '98. RAMONA VILLALPANDO H., GUADALAJARA, JAL.
4to PREMIO Nº 98322 LETICIA ALMADA M., NAUCALPAN. GANADOR VOYAGER '98	COMPUTADORA PENTIUM 200 MHZ. ELVIRA FLORES, ZAPOPAN, JALISCO
5to PREMIO Nº 45206 LIZ CAMAÑO, CUERNAVACA, MORELOS. GANADOR INTREPID '98	COMPUTADORA PENTIUM 200 MHZ. ABRIL VEGA, CUERNAVACA, MORELOS
6to PREMIO Nº 189184 GABRIELA BERNARDINO HDEZ, GUADALAJARA, JAL. GANADOR JEEP WRANGLER '98	COMPUTADORA PENTIUM 200 MHZ. BARBARA HDEZ. DE B., GUADALAJARA, JAL.

15 Computadoras Pentium 200

7º	54880
8º	105653
9º	112564
10º	117569
11º	40661
12º	112965
13º	172709
14º	122139
15º	140120
16º	65338
17º	19810
18º	108745
19º	120539
20º	145572
21º	44291

10 Minicomponentes con CD.

22º	114988
23º	77009
24º	45450
25º	924
26º	162946
27º	120415
28º	179835
29º	6583
30º	2391
31º	82407

19 TV a color 14"

32º	42423	42º	91363
33º	46332	43º	64927
34º	147742	44º	140807
35º	124841	45º	61432
36º	20118	46º	192986
37º	66057	47º	191601
38º	82258	48º	193846
39º	64094	49º	165877
40º	184696	50º	26443
41º	46374		

PERMISO DE GOBERNACION S-0203-98

PREMIOS DEL 51º AL 100º
50 PAQUETES QUE CONSTAN DE :
RADIOGRABADORA, LICUADORA Y PLANCHA

51º	86705	61º	132391	71º	98638	81º	155376	91º	161617
52º	18104	62º	8295	72º	25365	82º	47166	92º	119049
53º	151266	63º	143528	73º	17744	83º	183434	93º	149935
54º	131978	64º	191317	74º	68695	84º	11315	94º	69603
55º	45353	65º	126895	75º	89072	85º	105097	95º	189560
56º	10323	66º	6003	76º	138040	86º	170454	96º	123330
57º	39201	67º	30543	77º	8310	87º	68674	97º	63895
58º	82555	68º	40749	78º	126634	88º	28208	98º	84777
59º	64538	69º	122951	79º	143012	89º	54958	99º	100748
60º	105039	70º	184893	80º	95329	90º	1193	100º	130885

PARA COLABORADORES
SI VENDIO DEL 7º AL 100º PREMIO GANA SANDWICHERAS

ESTA PEPENADORA SE CUBRE EL ROSTRO...

...ante el aparatoso incendio registrado en uno de los tiraderos mas grandes del Distrito Federal: el bordo de Xochiaca. No se registraron pérdidas humanas y el siniestro pudo ser controlado en poco más de tres horas.
(FOTO: MERIDIANO/Universal)

Caso Fobaproa

Que no se raje el PAN, pide el PRD

UNIVERSAL

México.- Andrés Manuel López Obrador, líder nacional del Partido de la Revolución Democrática (PRD), emplazó al Partido Acción Nacional a "no rajarse" en el proceso de auditorías al Fobaproa, o aliarse con el PRI-Gobierno para "con los ojos cerrados" aprobar su conversión en deuda pública, porque -advirtió- "sería un acto de complicidad".

Aprovechó el cuestionamiento de la prensa, que se le hizo sobre el caso, para solicitarle a su homólogo del Partido Acción Nacional (PAN), Felipe Calderón Hinojosa, una respuesta a la carta que le envió el 7 de junio pasado, en la que propone que ambos institutos políticos convoque a una "amplia consulta nacional" respecto al problema del Fondo Bancario de Protección al Ahorro (Fobaproa) y "con base en los resultados, asumamos el mandato del pueblo".

En la sede nacional del Sol Azteca, López Obrador negó que el rescate a la banca fuera "oportuno", como lo aseguró Guillermo Ortiz Martínez, ex secretario de Hacienda. "Fue una decisión buena; lo peor de todo es que se compró cartera a gente evidenciándose el influyentismo y deshonestidad", agregó.

En primera, señaló, no se consultó al Congreso, se intervinieron los bancos a espaldas de todos. "Ahora -comentó- hay empresas quebradas y empresarios muy ricos en este asunto del Fobaproa".

Se tiene que ir al fondo, revisar banco por banco, expediente por expediente, caso por caso, tiene -subrayó- que hacerse auditorías, no se puede convertir una deuda pública en tanto no se sepa "qué hay en la panza de ese monstruo que crearon lo hombres del gobierno y, ojalá el PAN no se vaya a rajar, no se vaya de lado del gobierno a aprobar con los ojos cerrados la conversión del Fobaproa".

Para el presidente del perredismo nacional, el Fondo Bancario de Protección al Ahorro es la deuda pública más grande que se halla contraído en la historia de México y "posiblemente, porque quiero hablar en forma responsable, el fraude más grande de la historia del país; fue un saqueo y eso amerita conocer a detalle ese asunto, conocer los expedientes".

-¿El paso a seguir es cobrar las garantías crediticias, rescatar los inmuebles que tienen los banqueros?- se le preguntó a López Obrador.

-Tenemos que ver cuáles garantías, porque en algunos casos no entregaron nada, en otros se dieron como garantías activos chatarra, hay que ir al fondo de este asunto.

-¿Guillermo Ortiz aclara que de no rescatarse la banca, hubiera sufrido un caos?

-Los tecnócratas siempre utilizan esa frase, nos dicen que si no aplican determinada acción hubiera sido peor; con mucho respeto quiero decirle que la manera como instrumentaron el Fobaproa fue totalmente equivocada.

"Si había necesidad de rescatar el sistema financiero, bien pudo haberse aplicado un plan diferente, consultado al congreso y a la sociedad o bien apoyado a los deudores y no a los banqueros, quienes se sirvieron con la cuchara grande".

Entonces, indicó, es inexacto decir que si no hubiesen aplicado el Fobaproa se cae la economía, "no quiero adelantar nada, pero no somos niños, somos mayores de edad para comprender quien se rescató a los de muy arriba con operaciones fraudulentas".

-¿Mantiene comunicación con Felipe Calderón (PAN)?

-No, pero aprovecho para decirle a Felipe que estoy esperando la respuesta a mi carta, también para decirle que no vaya a apoyar la propuesta del gobierno sin efectuarse auditorías sin revisar a fondo todo este asunto del Fobaproa".

-¿Hay indicios sobre ello?

-No quiero tampoco adelantar nada, lo que sí, es que si el PAN se va con el PRI y con el gobierno a apoyar la conversión del Fobaproa en deuda pública, sin auditoría sin una revisión a fondo de ese asunto, va a ser un acto de complicidad.

ENCABEZADOS POR EL ENMASCARADO "SUPER SALUD", médicos protestaron frente al edificio del gobierno del Distrito Federal, exigiendo solución a sus problemas laborales. (FOTO: MERIDIANO/Universal)

Afirma el procurador Madrazo

Futuro jurídico de Carlos Salinas en manos de Francia

* Si en esa nación se comprueba el delito de lavado de dinero contra el expresidente de México, la PGR solicitaría su extradición

Por Arturo Zárate Vite
UNIVERSAL
(Segunda y última parte)

México.- De probarse la acusación en Francia contra los hermanos Carlos y Enrique Salinas por "blanqueo" de dinero, las autoridades mexicanas podrían solicitar su extradición, dice Jorge Madrazo Cuéllar, procurador General de la República. Hasta ahora la única información que ha recibido y de manera verbal es la que tiene que ver con Gerardo de Prevoisin, a quien recientemente se le reconoció la nacionalidad francesa, por lo que a pesar de que hay pruebas del saqueo que hizo en Aeroméxico, los mexicanos afectados se tendrán que conformar con que lo castiguen allá.

Las revelaciones que hizo el contador del Cartel de Cali, Guillermo Palomari, en el sentido de que Raúl Salinas recibió dinero del narcotráfico vía el extinto Amado Carrillo Fuentes, sólo las conoce el funcionario por lo que se publicó en EL UNIVERSAL. A raíz de la publicación buscó obtener información directa de testigos protegidos por el gobierno de los Estados Unidos, pero hasta ahora no han accedido a declarar ante las autoridades de este país.

Sin embargo, es un testimonio que obra en el expediente que lleva la procuradora suiza Carla del Ponte. En el momento en que ella desahogue su investigación -se espera que ocurra muy pronto- México recibirá el informe completo.

Con el documento en la mano, el procurador Madrazo Cuéllar podrá solicitarle a su contraparte en los Estados Unidos Janet Reno poder entrevistarse con Palomari y cualquier otro testigo que haya involucrado a los Salinas en el narcotráfico.

Como se sabe, en Francia el juez Patrick Fiabet sigue dos procesos penales en los que se ha involucrado a los hermanos Carlos, Raúl y Enrique Salinas. El primero, incluso, fue interrogado por el juez en Dublín, y como no respondió a todas las preguntas, las autoridades francesas han acudido a lo que se conoce como un "Tribunal de Alzada" con el propósito de que se le obligue a contestar todas las interrogantes.

Por lo que se refiere al caso que se le sigue a Raúl Salinas en Suiza, se ha dicho que no se trata de un proceso penal, sino de un procedimiento administrativo para determinar el destino de alrededor de cien millones de dólares que se encuentran en bancos helvéticos.

El procurador General de la República, en entrevista con EL UNIVERSAL también se refiere a los casos relacionados con los asesinatos del Cardenal Juan Jesús Posadas Ocampo y los ex dirigentes partidistas, Luis Donaldo Colosio y José Francisco Ruiz Massieu.

Ante las dudas que todavía hay tanto en el gobierno de Jalisco y la jerarquía católica sobre la forma en que perdió la vida el Cardenal, se decidió integrar un grupo de trabajo en la que estén representados los jaliscienses y los clérigos. Tendrán la posibilidad de revisar todo el expediente. Durante cinco años la procuraduría ha sostenido que los narcos lo confundieron. Sobre el caso Colosio, destaca que con "toda vehemencia, con mucho trabajo y con mucha dedicación" se mantiene la línea que busca a los autores intelectuales del magnicidio. Del caso Ruiz Massieu, acusa al ex fiscal Pablo Chapa de haber ensuciado el proceso con pruebas burdas.

En esta parte de la plática el procurador también opina de Chiapas e informa que hasta el momento no se ha encontrado ningún elemento de tipo penal como para procesar al ex gobernador César Ruiz Ferro por la masacre de Chenalhó.

Respecto a las "organizaciones civiles con armas", la versión que tienen las autoridades es de que operan 12 en la entidad chiapaneca. La Procuraduría General de la República (PGR) y otras instituciones federales y locales tienen la misión de desactivarlas.

El narcotráfico fue un tema inevitable, en particular los hermanos Arellano Félix. De acuerdo con los reportes de que dispone la procuraduría, se pasean tanto en el país como en Estados Unidos, sin que las policías de ninguna de las dos naciones puedan detenerlos. Se sospecha hasta que pudieran haber cambiado ya de fisonomía, como lo intentó hacer Amado Carrillo.

En un mundo competitivo, la excelencia...

Inscripciones Abiertas
del 17 de Mayo al 30 de Junio
Inicio 17 de Agosto

Con Estudios Incrporados a la UNA...

Av. de la Cultura No. 30 Frac. Cd. del Valle
E. Mail: uvalle@...

Más sangre en Guerrero

Emboscada: Tres soldados muertos

Por Juan Cervantes Gómez/Corresponsal UNIVERSAL

Chilpancingo.- La novena región militar, con sede en el puerto de Acapulco, informó que un grupo no identificado de individuos con armas de fuego emboscó a tropas del 40 batallón de Infantería de Altamirano; al verse sorprendidos por el ataque, tres soldados resultaron muertos y tres más heridos de gravedad.

Al conocerse de este hecho, circuló información no confirmada acerca de un enfrentamiento con miembros del Ejército Popular Revolucionario (EPR).

El incidente tuvo lugar sobre la carretera federal Altamirano-Zihuatanejo, a la altura del kilómetro 50, municipio de Coyuca de Catalán, contra una patrulla encargada de la erradicación de plantíos de enervantes, por lo que el motivo pudo estar asociado también al tráfico de drogas.

Extraoficialmente, se conoció que el subprocurador de Justicia del estado, con sede en Ciudad Altamirano, Jesús Alemán del Carmen, se trasladó al punto denominado "El Pantano", donde fueron atacados los militares.

El parte informativo señala que el ataque se produjo a las 13:15 horas de ayer, en plena sierra guerrerense, cerca de las minas de "Pinzón Morado". La novena región militar no ofreció mayor detalle acerca del grupo agresor.

De acuerdo con la trabajadora social del turno vespertino del Hospital General Coyuca de Catalán, Martha Mejía Ruiz, los heridos responden a los nombres de Onióforo de la Cruz Domínguez, de 18 años; José Antonio Jaimes Reynoso, de 17; y Genaro Flores Juárez, de 22. Estos tres elementos del Ejército fueron atendidos en este centro hospitalario y posteriormente concentrados en las instalaciones del 400 Batallón de Infantería. Los militares muertos fueron recogidos por sus compañeros y trasladados también al cuartel; no fue posible obtener la identidad de los caídos.

El ataque a los militares de produjo 15 días después de que el Ejército mexicano acribilló a 11 presuntos guerrilleros en el poblado El Charco, del municipio de Ayutla de Los Libres. Habitantes de la zona dieron a conocer que a raíz de los hechos se generó un patrullaje más intenso por los alrededores, en busca de los agresores.

UN INDIGENA TZOTZI, enciende 45 velas durante una misa en Acteal, Chiapas, que presidió el obispo Samuel Ruiz, al cumplirse seis meses de la masacre del 22 de diciembre. (FOTO: MERIDIANO/Universal)

OPERACIÓN CASABLANCA

Respalda Capitolio a agentes encubiertos

* Congreso de Estados Unidos opuesto a extraditar agentes a México

REUTERS

Washington.- La Cámara de Representantes aprobó abrumadoramente el día de ayer una resolución de apoyo a los agentes estadounidenses que actuaron secretamente en México para infiltrar a una red de lavado de dinero del narcotráfico en bancos del país latinoamericano.

La resolución, aprobada por 404 votos contra apenas tres, expresa la oposición de la cámara baja a cualquier intento por parte de México de extraditar a agentes encubiertos del Servicio de Aduanas que desbarataron una red de lavado en la llamada Operación Casablanca.

La operacion causó una riña diplomática cuando se anunció hace un mes que fueron detenidos dos decenas de banqueros mexicanos y se presentaron cargos judiciales en California contra tres de los principales bancos mexicanos.

México protestó que los agentes operaron en su territorio sin permiso y amenazó con procesarlos.

Pero en el congreso, legisladores estadounidenses de ambos partidos defendieron el dereccho de Estados Unidos de hacer operaciones encubiertas.

La resolución, patrocinada por el republicano Spencer Bachus, señala que las investigaciones encubiertas son necesarias para luchar contra el lavado de dinero en Estados Unidos y otros países, incluyendoo a México.

La resolución expresa que Estados Unidos debe oponerse a la extradición de los agentes de la Operación Casablanca, que arriesgaron sus vidas en la lucha contra el narcotráfico.

La resolución expresa que, debido a la extensa corrupción en México, no es posible compartir información sobre el combate al lavado de dinero con las autoridades mexicanas.

"La triste realidad es que no podemos, en estos momentos, hacer una operación de esta índole y compartir información específica con México", dijo Bachus a la cámara.

Bachus afirmó que México era un "agujero negro" donde las ganancias del narcotráfico desaparecen, y, si bien el gobierno mexicano ha introducido leyes contra el lavado, no tiene ni la infraestructura ni el personal para aplicarlos.

"Simplemente, no es realista esperar que México pueda limpiar sus instituciones financieras en el corto plazo, incluso cuando uno piense que México pueda de alguna manera reducir su corrupción legendaria", afirmo el legislador.

Bachus dijo que era "un escándalo" que México amenace con extraditar a los agentes estadounidenses y criticó al departamento de Estado y el gobierno del presidente Bill Clinton por no haber rechazado con firmeza la idea mexicana.

AVISO IMPORTANTE AL PÚBLICO USUARIO DE LOS SERVICIOS BANCARIOS

¿TIENE USTED CUENTA DE CHEQUES?

UTILICE SÓLO CHEQUES QUE CUMPLAN CON LOS NUEVOS ESTÁNDARES.

RECOJA Y USE SU NUEVA DOTACIÓN DE CHEQUES

EVITESE INCONVENIENTES

Con el propósito de proteger a sus clientes la banca ha incorporado a los cheques nuevas características de seguridad y control (nuevos estándares), que dificultan la falsificación y alteración de este importante medio de pago.

Las disposiciones de Banco de México señalan que los cheques que se expidan a partir del 1o. de Julio 1998 que no cumplan con las nuevas características, establecidas por la Asociación de Banqueros de México, únicamente podrán ser recibidos por el banco librado para su pago en efectivo o acreditamiento en cuenta. No podrán ser depositados en un banco diferente al que corresponde el cheque.

¿Cómo reconocer que un cheque cumple con los nuevos estándares?

Son dos las características que usted debe revisar:

1) Que la banda de caracteres magnetizables, impresa en la parte inferior del cheque, inicie con cuatro números consecutivos como se muestra en el siguiente ejemplo:

6933⑆51066 1000⑆1234567890 1⑈1234567

La versión anterior iniciaba sólo con dos números.

2) Que los cheques tengan impreso en la parte superior derecha un símbolo de seguridad con un número al centro como este:

01

LE AGRADECEREMOS REVISAR SUS CHEQUES.
SI NO TIENEN LOS NUEVOS ESTÁNDARES DESTRÚYALOS
Y ACUDA A SU SUCURSAL BANCARIA A RECOGER
SU NUEVA DOTACIÓN DE CHEQUES.

ASOCIACIÓN DE BANQUEROS DE MÉXICO, A.C.
LIC. ADOLFO RIVAS MARTÍN DEL CAMPO
DIRECTOR GENERAL

NACIONAL

...iso con ... Rabasa

...eral no tiene inconveniente ...e reincorpore al proceso de ... COPA así lo desea, informó ... y la Negociación, Emilio ...nto del gobierno de tener un ... y contemplar en la agenda ... do el grupo armado, Rabasa ... con cualquier persona de ... l proceso de pacificación". ... el diálogo directo no tiene ... l subcomandante Marcos, ... e del EZLN designado para ... prolongado de los zapatistas ... ión, pero la paciencia de

... polícias ... e "pollero"

...lerales asentados en Tijuana, ... os por la muerte de un pre... s, que no fue identificado ... pez". ... el viernes pasado en la zona ... o en la espalda y una pistola ... as detenidos, "El pez" se ... era y murió en el tiroteo. ... gaciones policiales indican ... ando intentaba levantarse. ... el arma era de juguete y fue ...

... de 22.2

...os

... Trabajadores Ferrocarrileros ... o un incremento salarial del ... de junio, en beneficio de sus ... os. ... rado durante la revisión del ... on la empresa Ferrocarriles ... por ciento es directo a los ... nes. ... o logró un aumento extraor... ... s ramas de oficinas, vía y ... ento promedio, aparte del ... eneral.

... de la Acteal

... e el silencio zapatista y la ... as de seguir desmantelando ... se cumplieron seis meses de ... Acteal. ... unicipio recordaron a sus ... por el obispo Samuel Ruiz.

canacintra ho

canacintra

EDICION SEMANAL INFORMATIVA ANO 1, No 01

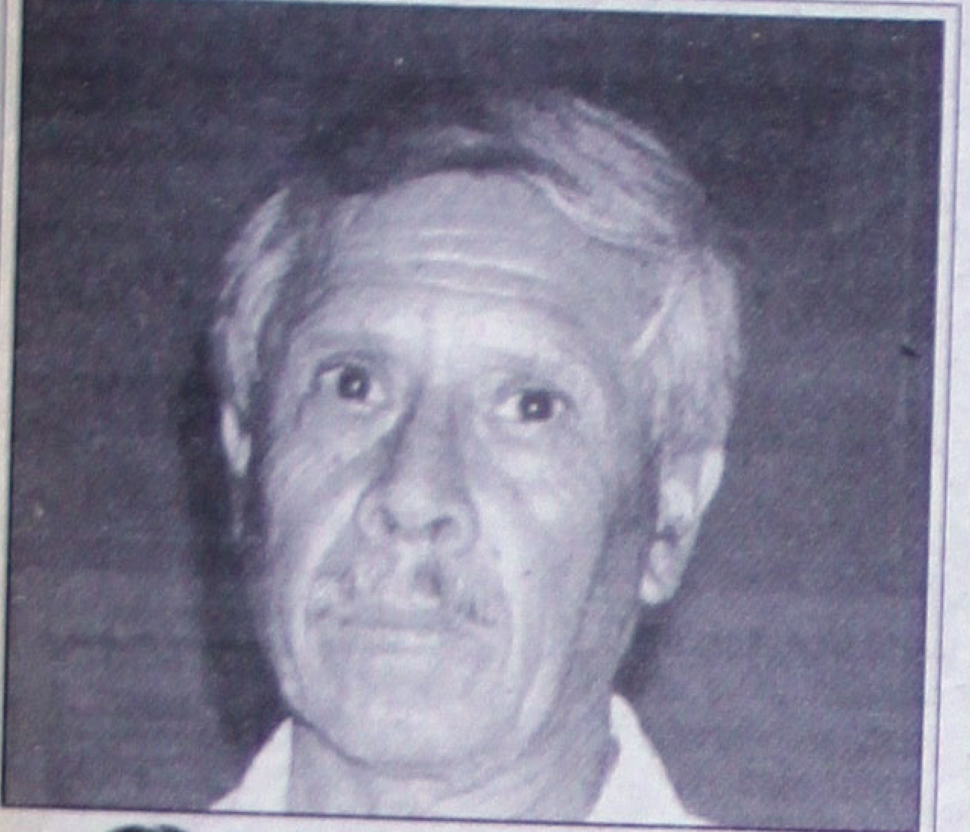

A la primera reunión que sostiene la subdelegación a su cargo, convocó el señor Gonzalo Rosales Ramírez, representante de Canacintra en la señorial e histórica ciudad de Compostela.

canacintra Subdelegación Compostela

El elemento más importante de una empresa es el recurso humano, subrayó el Lic. Ulises Castro Alvarez, subsecretario de Fomento Económico de SEPLADE ante los socios compostelenses. El encargado de que se genere el desarrollo económico en Nayarit subrayó que la generación de empresas en relación al desarrollo económico de los municipios son propósitos que el gobierno del estado y CANACINTRA buscan, lo que significa ingreso, consumo, movimiento económico y obras públicas entre otros beneficios sociales. Castro Alvarez explicó que los convenios con los municipios se establecen para mantener los empleos que existen en la plataforma productiva y para que las nuevas empresas estén apoyadas en sus trámites y otros aspectos como apoyo tecnológico, la reducción en el impuesto predial, la obtención de la licencia de construcción, la licencia sobre el impuesto de adquisición de bienes inmuebles, programas de capacitación específicos para cada empresa de acuerdo a las necesidades de cada organismo y mano

de obra cap federal otor mínimo dia capacitan a sarios prop y contratan mínimo de acuerdo a l esta forma s perfiles def nando perso sario.

Castro del SIEM co apoyo tecno el cual calific sas», pues re dades de fina la capacidad mencionó la que brinda l El represent festó compro secretaria a compostelen

El representante estatal de Nafinsa, Lic. Gustavo Meléndez Arreola dijo en esta reunión que el gobierno del estado logró rescatar el Fondo de Fomento Industrial para Nayarit, esto es muy importante enfatizó, porque se busca darle mayor impulso a la industria, dándole una tasa preferencial comparada con los otros sectores; son diez millones de pesos destinados a la micro y pequeña empresa a través de este fondo, la recomendación es que los créditos no rebasen los 300 mil pesos por empresa; para pensar en créditos mayores, Meléndez Arreola informó que se está trabajando para que una unión de crédito de Puerto Vallarta pueda atender a la zona de Compostela, por la cercanía, identificación e interés que se da con este vecino municipio jalisciense.

Estamos aquí para detectar intereses, dijo el representante estatal de NAFINSA, no queremos que este fondo se pierda por falta de contacto o difusión. Requerimos de ustedes solicitudes para instalar alguna fábrica de galletas, panadería, un taller de torno o de talabartería, actividades que en estos municipios tienen gran impacto y son de interés tradicional, pero que están desapareciendo porque no se les da seguimiento ni continuidad.

Queremos que estos programas lleguen a ustedes, enfatizó Meléndez Arreola, que ustedes los microempresarios utilicen todos estos beneficios y que sean ustedes quienes aprovechen estos apoyos y estos recursos para realizar actividades prioritarias para el desarrollo de nuestra entidad.

La recomendación del administrador local jurídico López, para los industriales de la transformación fue en revise las declaraciones que su contador realiza, que l reflejen su realidad; y que las declaraciones no estén alte en la forma y tiempo correctos, evitando así la audit involucrarse en el cumplimiento de sus obligaciones contador.

Con respecto a las revisiones domiciliarias, Arenas López señaló que el personal de la secretaría se dirige con respeto a la dignidad del contribuyente, la documentación que solicita es con relación a la supervisión que le fue autorizada por su superior. Si derivado de estas revisiones se determina una resolución, por el hecho de remitirse no es definitiva, no significa que en ese momento se tengan que cubrir las contribuciones o multas que le fueron determinadas. Existen los medios de defensa que el área jurídica estudia, el recurso de revocación es por cierto, el más utilizado. Ultimamente se han incrementado los medios de defensa y la calidad de uso de los mismos, informó, sin embargo, las multas que se imponen son debidamente motivadas y fundadas, no de manera incompleta o sin sustento. La autor buyente las aplicar dete yente tiene defensa si la puede acudi considera qu puede acudi línea de con yente y las ró que la pri través de los síndico del segunda por ciones locale concreto. Sol ministrativa dad efectúe a de los derech drá acudir al analice la situ que o la revoq puede realiza de multas. Re deben presen el personal de servicio de a tiene facultad cobro person raciones o d situación espe nal.

INCREMENTESUPRODUCTIVIDAD

CANACINTRA Tepic invita al curso:

EL SUPERVISOR Y LA PRODUCCION

En el desarrollo de las empresas modernas el supervisor es un elemento clave que puede, debidamente capacitado, soportar la ventaja competitiva que comprende toda organización productiva.

Expositor: Ing. Victor Adolfo Ortiz Gómez
Viernes 26 y Sábado 27 de Junio
Horario:
Viernes de 1[illegible]:00 a 20:00 hrs.
Sábado de 9:00 a 14:00 hrs.
Costo:
Socios $ 300.00
No Socios $ 350.00
Informes e inscripciones: Tel: 12-04-09
Puebla 89 norte, entre Morelos y Zapata

El Ing. Ortiz Gómez es fundador del programa UNCICO-U.A.G., miembro del comité de AEDUCACION-AMCHAM desde 1991 y del equipo CONCEPTOR-UNADIS-UNIVA. Maneja la ingeniería de manufactura y procesos de nuevos proyectos. El contenido temático del curso que expone integra conceptos vitales que cubren desde la naturaleza de la supervisión moderna hasta el desarrollo de planes de acción, no sin antes definir los principios económicos de la producción, la importancia de la comunicación y el papel del supervisor como propietario del proceso inmerso inclusive en el diseño del mapa del mismo, además Ortiz Gómez aborda cada uno de los puntos elementales en la planeación efectiva de la producción tales como el Ciclo Deming de Calidad y el uso de la proacción como soporte al perfil profesional.

Asista a este curso, invite al personal de su empresa con potencial, piense en el futuro de su industria.
TRANSFORMACION también significa CAPACITACION

Fuente: Lic. José Luis Gutiérrez Muro
Representante Canacintra-Nayarit
Comisión Consultiva Regional

Atención Empresas Asociadas en el Estado:
Principales puntos del próximo
Programa de Asignación de Créditos
pueden utilizarse por los beneficiados para:
. Construcción de Vivienda
. Compra de Vivienda a Terceros
. Remodelación de Vivienda Propia
Fecha Límite para calificar: Jueves 09 de Julio de 1998
Fecha de asignación: Domingo 12 de Julio de 1998
. 528 Créditos a Asignarse en este programa:
423 a Tepic y 105 al resto de los municipios.
Puntaje requerido para calificar en el programa:
. Tepic 120 puntos
. Compostela e Ixtlán 100 puntos
. 110 puntos para el resto de los municipios de Nayarit
Importe Máximo de los créditos: $ 165.000.00
Importe Promedio Estimado por crédito: $ 115.000.00
Importe Estimado Total de este Programa de Asignación:
$ 60.720,000.00

Los trabajadores interesados tienen de plazo hasta el Jueves 09 de Julio de 1998 para presentar su documentación para calificar en las oficinas de INFONAVIT de Av. Allende No. 123 oriente, teléfonos 12-25-76 y 12-01-14.

* En el programa de asignaciones de Marzo pasado CANACINTRA obtuvo 81 créditos para igual numero de trabajadores de un total de 491 por un importe aproximado de $ 10 996,000.00

Curso: La Empresa y la

Instructo Rodrigue

Al perso LACTEO INDUST NAYARI cuya mereció u que recib sentación nos de la Tepic, Sáb

El director general del FONAY, Félix Cardona Mondragón, detalló las reglas de operación del fondo y lo que puede financiar, explicó quienes son los sujetos a este apoyo, las tasas de interés, los plazos de pago, la política de garantías, las restricciones y lo más importante como accesar a este financiamiento. Para cualquier informe, el industrial puede dirigirse a las oficinas que se encuentran en la Avenida Insurgentes, justo frente al estadio de fútbol de esta capital nayarita.

DIRECT

PRESID
SR. FLORENCIO GU
SECRETAR
ING. ROBERTO PR
TESORER
SRA. YOLANDA RE
EDITOR RESPO
LIC. MARIA DE JES
DISEÑO
ING. SALVADOR

CANACINTRA N
Puebla 81 Norte
Apdo. Post
Tel: 12-04-09 Fax
e-mail: canacintra@

SIEM

Si buscas sólo la mejor información y empresas que complementen tus intereses, si lo que quieres es servicio, si para ti lo que cuenta no es viajar sino llegar la foma más sencilla es REGISTRANDOTE AL SIEM Solicita información al 12-04-09

AFILIACION

En épocas de bonanza, práctica problemas para las empresas, p economía se contrae solo unidos adelante . . . AFILIATE A CANA

Sociales

Fotos en 1 hora
DACAREY
Nosotros recogemos y entregamos a domicilio
Zacatecas #19 Nte. Tepic, Nay
Tel. 12-01-39

Tres años cumplió Gually Vargas Anaya. (Fotos de MONICA TREVIÑO).

Tres años de Gually

La festejada con sus abuelitas Gually de Anaya y Guille de Vargas.

Gually con sus papis, Gually Anaya de Vargas y José Rubén Vargas Ortega.

Los orgullosos abuelos maternos, Pablo Anaya Salas y Gually de Anaya.

Por MONICA TREVIÑO
MERIDIANO

Tepic.- Innumerables regalos recibió en su fiesta de cumpleaños, la pequeña Gually Vargas Anaya, el pasado 16 de junio en un bonito salón de eventos infantiles. Todos los amiguitos de Gually que la acompañaron en su festejo, se la pasaron de maravilla disfrutando de todo lo que los papás de la cumpleañera, José Rubén Vargas Ortega y Gually Anaya de Vargas, habían preparada para tan especial ocasión. **I felicidades Gually !**

Fue bautizado

Jorge Eduardo Tovar Robles

...Robles, fue bautizado en la fe de Cristo.

Por AMABLE VIOLETA
MERIDIANO

Tepic.- Jorge Eduardo Tovar Robles, recibió el pasado domingo 21 de junio en la capilla de la Diocesis de Tepic, las benditas aguas bautismales de manos del padre Lerma, quien mencionó a papás y padrinos que por medio de éste, el primer sacramento de la iglesia católica, libraban del pecado original a su hijo convirtiéndolo así en hijo de Dios; paso que gustosos tanto papás como padrinos aceptaron en nombre del pequeño. Jorge Eduardo es el primogénito del matrimonio formado por Jorge Armando Tovar Quiñonez y Nereida Robles de Tovar, quienes fueron acompañados por Jorge Acosta León y Lidia Georgina Vázquez de Acosta padrinos de bautizo. Al terminar la impartición del sacramento tuvo lugar el festejo por el bautizo de Jorge Eduardo.

Jorge Armando Tovar Quiñonez y Nereida Robles de Tovar, papás de Jorge Jr.

...por su abuelita Ilde Maldonado viuda de Robles y sus tías ..., y los pequeños Nolberto y Rosaelía.

Jorge Acosta León y Lidia Georgina Vázquez de Acosta padrinos de bautizo.

En su cumpleaños, Sharyna Olivas Alejo. (Fotos: AMABLE VIOLETA)

Sharyna Olivas Alejo festejó su cumpleaños

Por AMABLE VIOLETA
MERIDIANO

Tepic.- Ya no se dicen cuantos, pero sí se festejan, opina Sharyna Olivas Alejo quien el pasado jueves 18 de junio festejo en grande su cumpleaños acompañada por sus queridas amigas, siendo el lugar de reunión el ya tradicional Rincón del Pelón.

Guapísimas y con muchas ganas de divertirse arribaron las amigas de Sharyna al lugar, quienes no esta por demás decirlo la pasaron Super!!! al lado de su gran amiga quien no esta por demás decirlo paso un feliz cumpleaños.

Martha Bernal y Alicia Cárdenas acompañando a Sharyna.

DISEÑO: IMELDA RAMIREZ

SOCIALES

Ecos de la Nauticopa

Juan Carlos y Jesús Alberto Ramírez Gómez muy puestos para la foto del recuerdo.

Felices el conta "Gilberto García y familia"

Bien por Arman... general del even...

José Antonio, Ig... este evento estuv...

Felices espectadoras, Avelina y Luz Gómez, Delia y Magnolia Granados.

Sana convivencia, familia Luna Herrera.

Muy atenta a las c... Mary Castro.

La Buena Comida y El Balón

Unen al Mundo

En "Los Cafetales"

Del Hotel Fiesta Tepic

Seremos

Protagonistas

Mientras desayunas vive con intensidad

La Copa Mundial Francia '98

FIESTA TEPIC

Informes al 11.58.00 11.50.00 Ext.1442, 1443, 1402

Para que no lo regañen Pepe Gómez posó con su suegro Don Manuel.

Se tomó fotos con todas las modelos, Francisco Javier Ramírez.

Horós...

ARIES: Necesariamente ... neos sobre una persona a ... objetivo y no se parcialice al ... a profundidad. Si desea jug...

TAURO: No juegue con los ... le ama realmente. Puede s... encuentre forma de remed... sinceridad y el saber enfren...

GEMINIS: Diviértase y sal... quiera que el día pase intrasc... decerse de sí mismo cuan... realizado para obtener benef...

CANCER: Si alguien se acer... no vacile en escuchar de qu... cómo br inda su apoyo. Pro... iniciativa en su relación. Sa... esfuerzo.

LEO: No corra riesgos innece... deteni damente. Recibirá un ... desconcertará. No tome deci... preocupa mientras no estable...

VIRGO: Si tiene pareja, no le ... m ás, mi siquiera con el pe... discordias difíciles de arregl... carácter extraño la ronda últ...

LIBRA: Buen día para planear ... parte para atraerle buenos div... y ofertas de trabajo muy atr... pareja, y conocerá a alguien ...

ESCORPION: Sus asuntos ec... te los próximos días. Si traba... reconocimien to y el respeto a ... ascenso. No descuide antigu...

SAGITARIO: Recuerde que la ... ahora es preferible callar esa ... totalm ente su vida. Piense que ... plan para que sea posible. Hay ...

CAPRICORNIO: Su gran bond... terística de su signo, ahora se ... e necesidad de sacar adelante ... traído problemas económicos. ... cosas.

ACUARIO: No tema al futuro ... necesaria para salir adelante sin ... que se decida a tomar las riend... de quienes lo rodean es sólo ...

PISCIS: Ha perdido segurid... correcta de actuar. Se confund... cosas de manera indebida. ... dientes. Mucho cuidado con ... más que a usted.

MAÑANA TE VA A CAMBIAR LA CARA

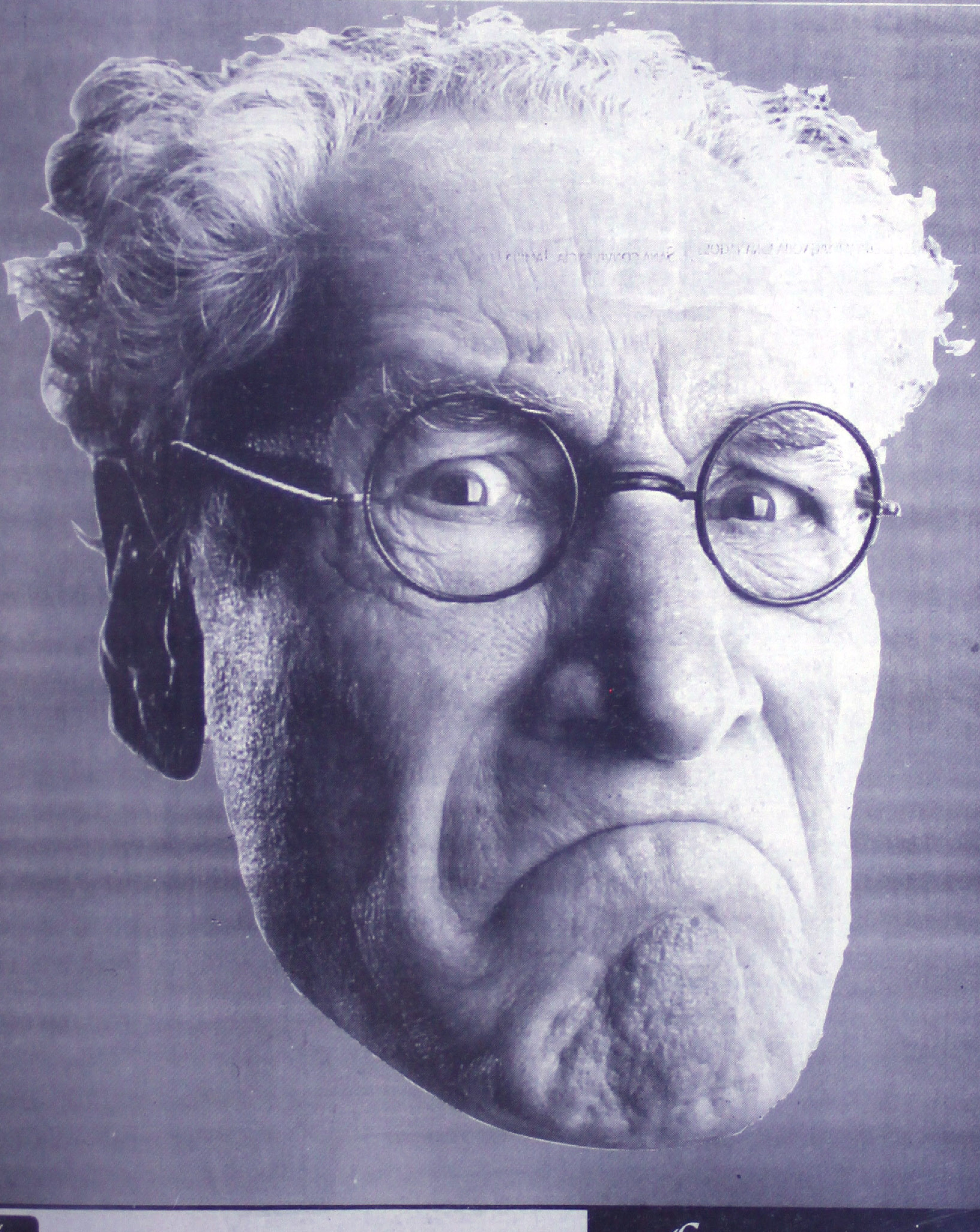

Recuerde que con el programa CLIENTE *Consentido* acumula puntos

Fábricas de Francia

ES TU MODA DE SER

Teléfono en el D.F. 531•54•65 Int. de la Rep. 01•800•90•615•00 www.liverpool.com.mx

En su cumpleaños

Carlitos Díaz Ib

Por AMABLE VIOLET
MERIDIANO

Tepic.- Carlitos Ale
festeja por sus am
del Kinder Conch
grandes sorpresa

Carlos Alejandro Díaz Ibarra en su cumpleaños.

Muy formaditos para la foto del recuerdo amigos y compañeritos de Carlitos.

de todo, tortas, du
cioso pastel que fu
Sara. ¡felicidades!

Carlos Alberto Díaz

Pero ya parte el pa
de Carlitos.

DIA de la Fruta y la Verdura

FRUTAS Y VERDURAS
BROCOLY fresquesito kilo de $17.50 a solo... $13.90
MANGO ATAULFO KILO DE $5.90 A $2.65

FRUTAS Y VERDURAS
CHILE pimiento morrón kilo de $23.35 a solo.... $15.90
MELON CHINO KILO DE $4.80 A $2.95

LIMON PERSIA S/ SEMILLA KILO DE $3.39 A $1.50

FRUTAS Y VERDURAS
PAPA cambray blanca kilo de $6.90 a solo.... $5.90
REPOLLO FRESCO KILO DE $2.10 a $1.25

MANZANA ROJA DELICIA KILO DE $14.90 A $9.85

PERA ANJOY KILO DE $13.29 A $9.95

FRUTAS Y VERDURAS
EJOTE tiernito kilo de $7.90 a solo.... $6.85
GUAYABA dulce kilo de $18.90 a solo.... $9.95
APIO FRESCO KILO DE $7.79 a $4.89

CEBOLLA BLANCA KILO DE $4.19 a $3.19

ABARROTES
PURE de tomate cond. Tomasi de 220 grs de $1.99 a solo.... $1.55
MAYONESA pura # 16 Mc´Cormick de 390 grs. de $12.75 a.... $9.75
MANTECA vegetal INCA de kilo de $9.95 a $8.90

LIBROS
30 % DE DESCUENTO EN TODOS LOS LIBROS DE RIUS (del Depto. de LIBROS)

CABALLEROS
50 % DE DESCUENTO EN TODAS LAS BERMUDAS P/CABALLERO Y EN TODAS LAS PLAYERAS PARA NIÑO (Merc. c/etiqueta Rompeprecios)

DAMAS
50 % DE DESCUENTO EN TODAS LAS FALDAS, BLUSAS Y PLAYERAS PARA DAMA (Merc. c/etiqueta Rompeprecios)

NIÑAS
30 % DE DESCUENTO EN TODOS LOS SHORTS, BERMUDAS Y PLAYERAS PARA NIÑA (Merc. c/etiqueta Rompeprecios)

ABARROTES
DETERGENTE Ruth de kilo de $6.15 a solo.... $5.40
LECHE liq. concentrada Nutrileche de 500 ml de $4.85 a solo..... $4.25
GELATINA JELL-O de 170 grs de $4.45 a $3.35

ABARROTES
PAÑAL Suavelastic grande Unisex Kleen Bebe c/16 pz. de $28.95 a $21.95
30 % DE DESCUENTO EN TODA LA LINEA DE GALLETAS MCA. GAMESA

JUGOSAS OFERTAS Ley

ABARROTES
PAÑAL Suavelastic mediano Unisex Kleen Bebe c/16 pz. de $22.25 a $16.95
PAPEL HIGIENICO REAL C/4 PZAS. DE $4.40 A $3.55

HARINA de maíz Minsa de kilo de $3.55 a solo... [illegible].90
CALDO DE POLLO Knorr Suiza de 225 gr de $14.45 a solo $10.95
KOOL-AID todos sabores c/5 pzas. de $5.65 a $3.85
JUGOS Y NECTARES Jumex lata de 370 ml de $4.10 a solo.... $3.10

CAFE Dolca Nestlé de 100 grs. de $15.90 a solo..... $13.95
CAFE Decaf Nestlé de 200 grs de $37.80 a solo..... $32.50
ATUN en aceite y agua TUNY de 174 gr $5.95 a $5.10
FRISCO todos sabores sobre c/35 grs. de $2.30 a solo.... $1.75

La Casa de la Leche Nestlé
DESCUENTOS, PROMOCIONES, DEGUSTACIONES, RECETARIOS Y MUCHO MAS
En toda la Línea de Lácteos Nestlé
Promoción válida del 14 de Mayo al 30 de Junio en LEY PLAZA ALICA

40 % DE DESCUENTO EN EL CEREAL QUICK DE 380 GRS. Y EN LOS ZUCOSOS ESCARCHADOS DE 660 GRS NESTLE

QUICK sabor chocolate lata de 400 grs. de $9.50 a solo..... $8.10
JABON amarillo León de 400 grs. de $3.80 a solo.... $3.10
ACEITE vegetal Lucero de 946 ml de $9.90 a $7.95
BLANQUEADOR liquido Ley-Way de 500 ml de $2.55 a solo.... $1.85
ACEITE de pino Ley-Way de 500 ml de $4.35 a solo.... $3.20

SUAVITEL todos aromas de litro de $15.85 a solo..... $12.20
INSECTICIDA en espirales Vape c/12 pzas. de $5.70 a solo..... $4.25
PASTA p/sopa La Romana de 200 grs de $1.40 a $1.10
LIMPIADOR liquido Flash de 500 ml. de $4.95 a solo... $3.55
SERVILLETA blanca Lys c/125 pzas. de $3.95 a solo.... $3.10

PESCADOS
PULPO fresco kilo de $54.90 a solo... $49.90
MACHACA de Mantarraya Bja Sta bsa. de $14.90 a... $10.90
CARNE imitacion cangrejo kilo de $34.90 a... $32.90
MACHACA de Manta de Mar bsa de $16.50 a solo... $11.90
CALAMAR gigante kilo de $14.90 a solo... $9.90
CALLO de almeja kilo de $86.90 a solo.... $81.90
FILETE DE MANTA SECA KILO DE $19.90 A $16.90

CARNES
HAMBURGUESAS emp. de pollo kilo de $24.90 a solo... $20.90
PIERNIL c/salmuera kilo de $12.90 a solo... $11.50
CABEZA de puerco kilo de $9.39 a solo... $6.90
HIGADO de res kilo de $11.90 a solo.... $9.90
TRIPA de puerco kilo de $10.80 a solo... $9.90
CARNE de cabeza de res kilo de $22.90 a solo.... $19.90
LENGUA de puerco kilo de $23.90 a solo.... $19.90
HIGADO de puerco kilo de $5.49 a solo... $3.50
POLLO EMPANIZADO KILO DE $16.90 a $11.90

PANADERIA
PAN de barra blanco pza. de $4.00 a solo $3.60
PAN bolillo pieza de $0.50 a solo... $0.40
CONCHAS de sabores pza. de $1.00 a solo... $0.90
PAN Feite surtido pza. de $1.00 a solo..... $0.90

FUENTE DE SODAS
HAMBURGUESA con papas de $12.90 a solo..... $11.50
NACHOS c/queso de $9.00 a solo.... $7.80
PASTEL helado pieza de $5.00 a solo..... $4.50

COCINA
DESHEBRADO de res kilo de $45.90 A solo.... $33.50
BIRRIA de res kilo de $51.50 a solo.... $46.40
LOMO DE CERDO a la italiana kilo de $54.90 a solo.... $48.90
ARROZ a la mexicana kilo de $8.90 a solo.... $6.90

VINOS
BRANDY Presidente 700 ml. de $45.50 a solo.... $38.90
TEQUILA Sauza Hornitos 700 ml de $81.90 a solo..... $75.90
RON Añejo Bacardi 750 ml de $49.90 a solo... $45.90
VODKA Oso Negro litro de $38.45 a solo... $35.90

REGALOS
30 % de Desc. EN TODA LA JOYERIA, EN TODOS LOS CUADROS PORTARETRATOS, RELOJES DE PULSO Y PARED Y EN TODAS LAS MASCADAS (del Depto. de Regalos)

VARIEDADES
40 % DE DESCUENTO EN TODA LA PILA ALCALINA MARCA ENERGIZER

30 % DE DESCUENTO EN TODAS LAS MANGUERAS MARCA KELOS

Ley MARTES 23 DE JUNIO

OFERTAS VALIDAS SOLO HOY MARTES
TEPIC
Más Cosas a Mejores Precios

D'PAUL
Tel/Fax 16-31-20

TEPIC, NAY. MARTES 23 DE JUNIO DE 1998

ive Colombia!

Leider Preciado celebra el gol que la edio la victoria a Colombia frente a Túnez. El gol más importante para los colombianos en Francia 98. Un gol que lo revive luego de su derrota frente a Rumania 1 gol por cero. REUTERS

victoria de 1-0 a clasificación nes

ción de fútbol de Colom- nente sus posibilidades de pa Mundo Francia '98 al dió 1-0 en su debut frente y ahora deberá esperar el a definir su clasificación. victoria en forma agónica artido, lo manejó y estuvo cumuló su segunda derro- glaterra, quedó eliminada y se despedirá el viernes entrenador colombiano, u selección de quedar al ba el empate. npatado sin goles porque al igual que Túnez, no tuvo capitán y astro, Carlos ntes para manejar el balón y conducir al equipo sudamericano. Aunque en los primeros minutos la selección de Gómez adelantó las líneas, encontró un sólido sistema defensivo de Túnez y una fuerte marca en el medio del campo.

Colombia lució errática en la entrega del balón, los cambios de frentes y los pelotazos largos no siempre le dieron resultado aunque a través de ellos logró crear unas opciones de gol que no concretó. Con el paso de los minutos los dirigidos por "El Bolillo" Gómez comenzaron a ser víctimas del nerviosismo y de la angustia por la necesidad de la victoria. Además de las malas entregas comenzaron a dar ventajas en el sistema defensivo que los africanos no supieron aprovechar pese al riesgo que crearon frente al arco de Farid Mondragón.

Túnez hizo gala de su velocidad y despliegue físico y con contragolpes rápidos sorprendió a Colombia. Los últimos minutos del primer tiempo, fue un partido abierto, con posibilidades para las dos selecciones, con dos balones en los palos y con buenas intervenciones de los arqueros.

El resultado al término de los primeros 45 minutos fue justo, pues pese a la superioridad técnica de los colombianos, no supieron desequilibrar y se dejaron sorprender por los tunecinos que a punta de fuerza, velocidad y empuje metieron a los sudamericanos en su área y por instantes los desesperaron con el manejo del balón.

lo la victoria vale"

NANGIS, Francia, jun 22 (Reuters) - El capitán de la selección mexicana de fútbol, Alberto García Aspe, dijo el lunes que sólo la victoria vale para considerar como una buena actuación el papel de su equipo en la Copa del Mundo Francia '98.

"Pienso que no clasificar sería un fracaso, pues vinimos aquí a demostrar que México tiene buenos jugadores y puede jugar con todos los equipos de tú a tú y no te puedes quedar en la orilla", dijo García Aspe.

Para el volante del América, de 31 años, la clave del partido del jueves frente a Holanda por el Grupo E, que definirá la clasificación a la segunda ronda, es frenar a los holandeses en el centro del campo.

"Sujetar a los holandeses en el centro del campo, ésa es la clave. Ya jugamos contra ellos en Miami y demostramos que si los aprietas y los atacas, también les cuesta y nuestro equipo en Miami tenía muchos jugadores que no están aquí y ellos estaban con su equipo casi completo", agregó. García Aspe piensa que México ha trabajado a conciencia y dijo que el equipo que está preparado para todo.

"Vamos a enfrentar al rival más complicado, al que tiene jugadores desequilibrantes importantes, pero tenemos que atacarlos con una defensiva bien ordenada, pues te pueden soprender", precisó.

García Aspe cree que el hecho de que el próximo mundial sea en Sudcorea puede motivar a los asiáticos a tratar de vencer a los belgas, pero ni eso ni el calor le parece que serán aliados de México.

"No podemos confiarnos de eso, tenemos que ocuparnos de nuestro partido. No dependemos de otro resultado ni de las condiciones del clima", añadió.

"Vamos a salir a hacer las cosas bien, como las hemos venido haciendo y sabemos que dependemos de nosotros de hacer un buen partido el jueves", finalizó.

México enfrenta a Holanda, el jueves en Saint Etienne, en partido por el Grupo E que ambos encabezan con cuatro puntos.

Bélgica tiene dos unidades y Corea del Sur ninguna.

Alberto García Aspe. REUTERS

apuente se quedará n Europa pero sin irigir

NANGIS, Francia, jun 22 (Reuters) - El entrenador exicano Manuel Lapuente dijo el lunes que le gustaría dirigir un club europeo, pero negó que fuera inmediatamente des- ués del Mundial.

"Por qué no, claro que me gustaría dirigir en Europa", dijo Lapuente, quien acalaró que después del Mundial se quedará en Europa por otras razones.

"Mi hija viene a estudiar a Europa y por eso me voy a quedar acá, no tengo ningún contrato por el momento", precisó el estratega de 60 años. Lapuente dijo que quiere estudiar en España la preparación de algunos de los mejores equipos europeos para la próxima temporada, pues es muy importante para él.

"Quiero observar desde el principio cómo se preparan los equipos europeos para la próxima temporada", añadió el ex jugador de los equipos Necaxa, Puebla, Atlas y Guadalajara, quien en su época de jugador anotó tres goles en cuatro partidos con la selección nacional.

El técnico agradeció a la prensa los elogios que le han dispensado y dijo que considerará un fracaso si no se clasifican a la segunda ronda de la Copa del Mundo, pues "aquí vinimos a tratar de llegar lo más lejos posible".

Lapuente ha dirigido los equipos Puebla en tres diferentes períodos, Tigres de la Universidad de Nuevo León, el desaparecido Angeles de Puebla, Atlante, Cruz Azul y Necaxa y también a la selección mexicana en un corto período de seis meses en 1991.

Manuel Lapuente, optimista, dijo que ante Holanda, el "TRI va a calificar porque le vamos a ganar". REUTERS

Luis quiere estar frente a Holanda

NANGIS, Francia, jun 22 (Reuters) - El goleador mexicano Luis "Matador" Hernández aceleró el lunes su proceso de recuperación para intentar jugar el jueves frente a Holanda en decisivo partido por el Grupo E de la Copa del Mundo.

Hernández no entrenó junto a sus restantes 21 compañeros, sino que estuvo caminando por la cancha en compañía del médico José Luis Serrano, en cuya opinión el jugador está reaccionando muy bien al tratamiento de fisioterapia. "Mi tobillo (derecho) ha evolucionado muy bien. Tengo mucha fe en recuperarme al ciento por ciento y poder contribuir con el equipo.

He estado en terapia con calor, hielo, ejercicios para fortalecer el tobillo y estímulos eléctricos, pero aún tengo molestia para caminar y no tengo la misma fuerza, pero he evolucionado bien", dijo Hernández.

El jugador relató que iba corriendo tan rápido en una jugada del partido contra Bélgica el sábado, que dio un mal paso, se le dobló el tobillo y con la ayuda del contrario se le dobló hacia afuera y cayó sobre él con el peso de su cuerpo. "De cualquier forma jugaría, mi intención es jugar de cualquier forma", agregó Hernández, de 29 años.

El "Matador" de larga melena rubia teñida, que se ha convertido en un ídolo entre los niños de Nangis, a 90 kilómetros de París, piensa que el que otros jugadores hayan marcado más goles que él en este mundial noo le preocupa ni le obliga a anotar. "No es una obligación, ojalá que pueda marcar para que gane la selección, que es lo más importante", sentenció el delantero del Necaxa, autor de dos goles en el debut ante Corea del Sur.

SE DESINTEGRAN LOS TOROS

6° y último

Después de seis títulos de la NBA en ocho años, la desintegración del equipo Bulls de Chicago ha comenzado, luego de que el entrenador Phil Jackson cumplió su promesa de que ésta sería su última temporada y rechazó una oferta que le hizo el presidente del club, confirmó el agente Todd Musburger.

"Dije que no; es hora de irme y de disfrutar otras cosas diferentes", dijo Jackson en una entrevista con la revista Newsweek. "Para mí es la conclusión perfecta de un equipo maravilloso. No hay nada que podamos hacer para superarlo. Ahora es el momento de alejarnos del juego durante un tiempo", agregó.

Jackson tiene el mejor porcentaje de victorias entre los técnicos de la NBA en una temporada regular con 738 y en los playoffs con 730. Fue el entrenador del año en 1996.

El 10 de julio de 1989 tomó la dirección de los Bulls para reemplazar al despedido Doug Collins, de quien había sido asistente en los dos años anteriores.

Steffi Graf con un buen inicio en Wimbledon. REUTERS

Steffi Graf, con el pie derecho en Wimbledon

La tenista alemana Steffi Graf, quien hace dos meses había pensado en retirarse por lesiones, venció este lunes en el torneo Abierto de Wimbledon, a la española Gala León en dos sets.

Graf, cuarta cabeza de serie, juega en esta justa por decimotercera ocasión, aunque por primera vez en dos años, y es su primer torneo de Grand Slam desde que le operaron una rodilla hace un año.

La germana rompió en llanto durante una conferencia de prensa. "Me pongo emotiva porque no daba por sentado poder estar aquí", dijo. "Estar aquí es algo muy especial".

Lasorda gerente de Dodgers

El equipo de beisbol estadunidense, Dodgers de Los Angeles, que se encuentra estancado en la tabla de posiciones y con varios de sus jugadores lesionados, decidió reorganizar la cúpula y realizó algunos movimientos.

Bob Graziano, presidente del club, anunció que el dirigente Bill Russell, con 32 años en el plantel y el gerente general Fred Claire, con 30 años en el equipo, fueron despedidos.

La directiva anunció que Russell será reemplazado por Glenn Hoffman, dirigente de un equipo de la sucursal de los Dodgers, y Claire por Tom Lasorda, vicepresidente y ex dirigente del club.

Angustiosa victoria de Colombia sobre Tún

Tabla de posiciones

Grupo A

	PJ	PG	PE	PP	GF	GC	Pts	Dif
Brasil*	2	2	0	0	5	1	6	+4
Noruega	2	0	2	0	3	3	2	0
Escocia	2	0	1	1	2	3	1	-1
Marruecos	2	0	1	1	2	5	1	-3

RESULTADOS:

Brasil	2-1	Escocia
Noruega	2-2	Marruecos
Escocia	1-1	Noruega
Brasil	3-0	Marruecos

Grupo B

	PJ	PG	PE	PP	GF	GC	Pts	Dif
Italia	2	1	1	0	5	2	4	+3
Chile	2	0	2	0	3	3	2	0
Austria	2	0	2	0	2	2	2	0
Camerún	2	0	1	1	1	4	1	-3

RESULTADOS:

Chile	2-2	Italia
Austria	1-1	Camerún
Chile	1-1	Austria
Italia	3-0	Camerún

Grupo C

	PJ	PG	PE	PP	GF	GC	Pts	Dif
Francia*	2	2	0	0	7	0	6	+7
Dinamarca	2	1	1	0	2	1	4	+1
Sudáfrica	2	0	1	1	1	8	1	-7
A.Saudita	2	0	0	2	0	1	0	-1

RESULTADOS:

Francia	3-0	Sudáfrica
Dinamarca	1-1	Arabia Saudita
Dinamarca	1-1	Sudáfrica
Francia	4-0	Sudáfrica

Grupo D

	PJ	PG	PE	PP	GF	GC	Pts	Dif
Nigeria *	2	2	0	0	4	2	6	+2
Paraguay	2	0	2	0	0	0	2	0
Bulgaria	2	0	1	1	0	1	1	-1
España	2	0	1	1	2	3	1	-1

RESULTADOS:

Nigeria	3-2	España
Paraguay	0-0	Bulgaria
Nigeria	1-0	Bulgaria
Paraguay	0-0	España

Grupo E

	PJ	PG	PE	PP	GF	GC	Pts	Dif
Holanda	2	1	1	0	5	0	4	+5
México	2	1	1	0	5	3	4	+2
Bélgica	2	0	2	0	2	2	2	0
Sudcorea	2	0	0	2	1	8	0	-7

RESULTADOS:

México	3-1	Corea del Sur
Holanda	0-0	Bélgica
México	2-2	Bélgica
Holanda	5-0	Sudcorea

Grupo F

	PJ	PG	PE	PP	GF	GC	Pts	Dif
Alemania	1	1	0	0	2	0	3	+2
Yugoslavia	1	1	0	0	1	0	3	+1
Irán	1	0	0	1	0	1	0	-1
Estados Unidos	1	0	0	1	0	2	0	-2

RESULTADOS:

Yugoslavia	1-0	Irán
Alemania	2-0	Estados Unidos
Alemania	2-2	Yugoslavia
Estados Unidos	1-2	Irán

Grupo G

	PJ	PG	PE	PP	GF	GC	Pts	Dif
Rumania*	2	2	0	0	3	1	6	+2
Inglaterra	2	1	0	1	3	2	3	+1
Colombia	2	1	0	1	1	1	3	0
Túnez	2	0	0	2	0	3	0	-2

RESULTADOS:

Inglaterra	2-0	Túnez
Rumania	1-0	Colombia
Colombia	1-0	Túnez
Inglaterra	1-2	Rumania

Grupo H

	PJ	PG	PE	PP	GF	GC	Pts	Dif
Argentina*	2	2	0	0	6	0	6	+6
Croacia*	2	2	0	0	4	1	6	+3
Japón	2	0	0	2	0	2	0	-2
Jamaica	2	0	0	2	1	8	0	-7

RESULTADOS:

Argentina	1-0	Japón
Croacia	3-1	Jamaica
Croacia	1-0	Japón
Argentina	5-0	Jamaica

* Clasificados a octavos de final.

Carlos "Pibe" Valderrama junto a Leider Preciado celebran el gol anotado por este último a 7 minutos del final del partido contra Túnez. Colombia derrotó a los tuneses 1 gol por cero y así se mantiene con vida dentro del mundial Francia 1998. REUTERS

De verdad que el portero colombiano Ferid Mondragón estaba muy nervioso y en viferentes ocaciones tuvo que ser auxiliado por sus compañeros. Esta vez, Evert Palacios tuvo que patear el balón para conceder un tiro de esquina a Túnez y evitar el gol. REUTERS

REUTERS

Montpellier, Franci
fútbol venció el día de ayer
un gol a siete minutos del fi
avanzar a la segunda rond
'98.

Una de las pocas apa
los "El Pibe" Valderrama
joven delantero Leider Pre
el marcador en un partido
ambos equipos.

Con este resultado,
debut frente a Rumania y
terra, quedó con tres punt
rumanos e ingleses, que se
jornada, en Toulouse.

Los sudamericanos,
ron las mismas dificultade
fueron victoriosos del es
Montpellier, ya que no baj

La primera llegada fu
na combinación entre Fre
terminó con un remate de Ad
esquina.

Pero los tunecinos co
das que tuvieron como eje
quien en la primera etapa co
alguno s remates de media

Sobre el cuarto de h
excelente a su compañero d
ro Farid Mondragón, muy
delantero para salvar a su

A los '21 respondió C
de Wilmer Cabrera tras un
da, que provocó una estirad
tiro de esquina en forma e

El portero Chokri El
africano al tapar un remate
De Avila, el mejor de los c
muy parejo a lo largo de to

Sobre la media hora M
derecho ante un cabezazo
final de la primera etapa el
repitieron las llegadas cont

El "Tren" Valencia re
sorpresa al arquero, aunque
los '40 el zaguero Everth P
opción de cabeza, cuando el
ro.

Antes del descanso,
desde la derecha y Sellimi le e

En la jugada siguient
esquina con los puños, pero la
y dio en el travesaño, para

En la segunda etapa,
del triunfo y Mondragón vo
Ben Slimane, quien tuvo u

El técnico Hernán Da
ficaciones en ataque para g
de Preciado y Víctor Hugo A
dio buenos resultados.

"El Pitufo" de Avila
sacó un remate y luego c
llegada de Preciado, aunque
la salida del portero rival.

A los '76 fue el turn
excelente centro del "Pitu
sobrepique, que el arquero
manotazo sobre su izquierd

Pero finalmente a
Valderrama, quien no hab
pleito se definió a favor de

El veterano volante d
Montpellier, robó con astu
africanos por la banda dere
biano, y, de primera intenc

El delantero recibió
por el centro superando a l
con un fuerte zurdazo b
arquero, quien alcanzó a to
el gol.

Bajo la dirección
Heynemann, los equipo
alineaciones:

-- Colombia: 22-Fari
cios, 4-José Santa, 5-Jorge
6-Mauricio Serna (14-Jorge
10-Carlos Valderrama (cap
Hugo Aristizábal, '57); 9-Ad
do, '57) y 7-Anthony de Avi

-- Túnez: 1-Chokri El
Chouchane, 3-Sami Trabels
Kais Ghodhbane,'77); 13-
Chihi, 15-Skander Souayah,
Ahmed, '74); 11-Adel Sellim
Mehdi Ben Slimane. - DT:

En Montpellier, árabes y colombianos festejan juntos

Por José María Amarilla
REUTERS

Montpellier, Francia.- Lejos del chovinismo habitual de los partidos de selecciones, colombianos y tunecinos compartieron la fiesta del mundial unidos en Francia.

Poco antes del encuentro, hinchas colombianos tocados con pelucas que semejaban la oxigenada cabellera del armador Carlos "El Pibe" Valderrama, bailaban al son de tambores abrazados a fanáticos de piel aceitunada que ostentaban la medialuna roja y la estrella del equipo árabe.

En las tribunas se repitieron las banderas colombianas que clamaban paz durante el debut de los sudamericanos ante Rumania y toda un ala del estadio de La Mosson de Montpellier se vistió del amarillo característico del conjunto sudamericano.

En contrapartida, los sonidos de flautas árabes que parecían querer encantar serpientes se adueñaban del sector opuesto del estadio, donde el carmesí de Túnez era el color dominante.

El mensaje más elocuente de los colombianos, sin embargo, siguió siendo el retrato de Andrés Escobar, el defensor del seleccionado asesinado a tiros en 1994, poco después de

convertir un gol contra su valla en el mundial de Estados Unidos.

En Montpellier todo fue sorpresa cuando el conjunto africano comenzó acosando a los sudamericanos y a adelantarse en la mayoría de las disputas y los intentos de Adolfo Valencia y Anthony De Avila se topetaban con los excelentes reflejos del arquero El Ouaer.Mientras en el campo ambos equipos se acercaban al gol haciendo que la pelota lamiera los palos en medio de la sofocante tarde, todos tuvieron tiempo de delirar, unos por alivio y otros por frustración.

A lo largo del partido, un ausencia se hizo sentir: la del artillero colombiano Faustino Asprilla, expulsado días antes de la disputa por un enfrentamiento verbal con el técnico Hernán Darío Gómez.

El coreo de "sí se puede" que acompañaba los ataques colombianos contrastaba por momentos con los largos abucheos a Valderrama, uno de los responsables de la expulsión de Asprilla.

Pero el veterano volante volvió a la popularidad cuando Leider Preciado abrió el marcador en favor de su equipo en la segunda etapa tras un preciso pase suyo a boca de área.

Muchas oportunidades tuvo el equipo de Túnez y ninguna pu
Sami Thabesi, logró pasar la defensa y no profundizó en la jug
de manera excelente. REUTERS

o al balón ante la
falló el tiro y no pudo
S

Francia '98

Lizarazu (Francia)
o Hierro (España)
nzález (España)
lepoju (Nigeria)
Oliseh (Nigeria)
peba (Nigeria)
lihajlovic (Yug)
Mijatovic (Yug)
Stojkovic (Yug)
anic (Croacia)
rosinecki (Croacia)
Earle (Jamaica)
earer (Inglaterra)
holes (Inglaterra)
ie (Rumania)
oeller (Alemania)
Klinsmann (Ale)
erhoff (Alemania)
Carthy (Sudáfrica)
ocu (Holanda)
vermars (Holanda)
ergkamp (Holanda)
an Hooijdonk (Hol)
De Boer (Holanda)
earer (Inglaterra)
holes (Inglaterra)
-Owen (Inglaterra)
lie (Rumania)
Ioldovan (Rumania)
rescu (Rumania)

es:

autogol
Boyd (Escocia)
Chippo (Marruecos)
sa (Sudáfrica)
Zubizarreta (Esp)
avino (México)
Mihajlovic (Yug).

Rumania derrota 2-1 a Inglaterra

Clasificación rumana al minuto 90

REUTERS

Toulouse, Francia.- Rumania logró una milagrosa anotación en el último minuto y derrotó el día de ayer a Inglaterra por 2-1 para asegurar su clasificación a la segunda ronda de la Copa del Mundo Francia 98.

Viorel Moldovan y Dan Petrescu anotaron por los rumanos a los 47 y 90 minutos, mientras Michael Owen consiguió el tanto de los ingleses a los 83.

Con este resultado, Rumania llegó a seis puntos en el Grupo "G", mientras Inglaterra quedó con tres unidades al igual que Colombia, que en el primer partido de la jornada venció 1-0 a Túnez.

El partido se caracterizó por un marcado equilibrio de fuerzas, con una fuerte lucha en el mediocampo y escasas llegadas sobre los marcos.

Los ingleses parecían controlar el partido y tenían el balón en su poder, pero los rumanos lucían más peligrosos en el ataque.

Los rumanos tuvieron su primera oportunidad en un tiro de esquina desde la derecha que Gheorghe Hagi cobró muy cerrado y Paul Ince rechazó cuando parecía que el balón iba hacia adentro.

Viorel Moldovan de Rumania festeja su gol contra Inglaterra y deja sobre el césped al portero David seaman. Rumania clasificó a la segunda ronda en el último minuto contra los ingleses 2 goles contra 1. REUTERS

Dos minutos después, Darren Anderton centró desde la derecha, el arquero Bogdan Stelea chocó con Alan Shearer y Paul Scholes alcanzó a puntear pero Gheorge Popescu despejó casi en la línea de meta, en lo que fue prácticamente la única llegada inglesa en el primer tiempo.

A partir de los 10 minutos el partido se tornó lento, con muchos pases laterales en mediocampo y una aparente actitud de cautela, con más interés en defender que en atacar.

La jugada más brillante de la primera parte llegó a los 27 minutos por intermedio de Adrian Ilie, quien la semana anterior consiguió un espectacular gol contra Colombia.

El delantero rumano, conocido como "La Cobra", entró al área por la derecha y bombeó el balón por encima del arquero David Se aman, pero su disparo se estrelló en el travesaño.

Para el período complementario los equipos mantuvieron su actitud cautelosa, pero un chispazo de genialidad del veterano Gheorghe Hagi le permitió a los rumanos anotar a los 47 minutos. La jugada inició en un saque de banda por la derecha, Hagi, con la marca de dos hombres, bombeó el balón hacia el centro, Tony Adams no llegó y Viorel Moldovan, solo en el área, batió al arquero Seaman.

A partir de ese momento los ingleses comenzaron a forzar las acciones un poco más buscando la igualada, pero sin la precisión ni la efectividad que mostraron en su triunfo ante Túnez.

Los ataques ingleses, carentes de imaginación, se estrellaban una y otra vez en la defensiva de los rumanos, que seguían replegados esperando la posibilidad de un contragolpe.

A los 63 minutos Anderton desbordó por la derecha y centró al área pero el remate de cabeza de Paul Scholes se fue por encima.

El técnico Glenn Hoddle hizo ingresar al joven Michael Owen a los 73 minutos y el cambio dio resultado cuando Inglaterra consiguió el empate 10 minutos después.

La jugada inició en un pase cruzado de Graem Le Saux, Shearer centró al área y Owen, de 18 años, apareció deslizándose para rematar y anotar su primer gol en la Copa del Mundo.

Pero cuando parecía que el partido concluiría con el empate, a los 90 minutos Petrescu recibió un pase largo por la izquierda, superó en la carrera a Le Saux y remató por entre las piernas de Seaman para el 2-1.

El joven Owen tuvo una última oportunidad de conseguir la igualada en tiempo de descuento cuando tomó un balón por el medio y disparó desde 25 metros, pero su remate se estrelló en el poste derecho de Stelea.

El partido, que se disputó en el estadio Municipal de Toulouse, fue dirigido por el árbitro francés Marc Batta, quien amonestó a los rumanos Hagi, Gheorghe Popescu, Iulian Filipescu y Liviu Cibotariu.

-- Formaciones:

-- Inglaterra: 1-David Seaman; 12-Gary Neville, 5-Tony Adams, 2-Sol Campbell; 14-Darren Anderton, 8-David Batty, 4-Paul Ince (7-David Beckham 33), 16-Paul Scholes, 3-Graeme Le Saux; 10-Teddy Sheringham (20-Michael Owen 73), 9-Alan Shearer. -- D.T. Glenn Hoddle.

-- Rumania: 12-Bogdan Stelea; 6-Gheorghe Popescu; 2-Dan Petrescu, 13-Liviu Cibotariu, 18-Iulian Filipescu, 8-Dorinel Munteanu; 10-Gheorghe Hagi (19-Ovidiu Stanga 73, 15-Lucian Marinescu 84), 5-Constantin Galca, 16-Gabriel Popescu; 9-Viorel Moldovan (7-Marius Lacatus 86), 11-Adrian Ilie. -- D.T. Anghel Iordanescu.

anar a
puente
nachaca
andeses
ivo

ría ser el secreto de
eses el jueves en el
la Copa del Mundo
nda", advirtió el día
ente, quien aseguró
s han vuelto a comer
na, lo cual podría ser
tro ante los holande-
ndeja con 'machaca'
, huevo y picante) y
fesó el entrenador a

er comida mexicana
ores o sus familias
le apeteciera, pues
render de otra cultu-
uy bien", aseguró
hecho de tener una
plica que los jugado-
omo forma de sentir-

y satisfacción que
y que se hizo patente
uy bueno.
uelas de Nangis se
Hernández, Jorge
npio, pero tuvieron
les devolvieron, ade-
banderas, gorras y
a.
esta gente tan bon-
", dijo emocionado el
era uno de los más

n una práctica con
en el juego aéreo, y
cticos; el goleador
cha para mejorar el
cual es atendido con
partido del jueves en

nar y ojalá no tenga
ja. Esperamos, ade-
s con desventaja en el

uy grande, son unos
s en hacer un gran
Holanda con buena
el estratega, de 60

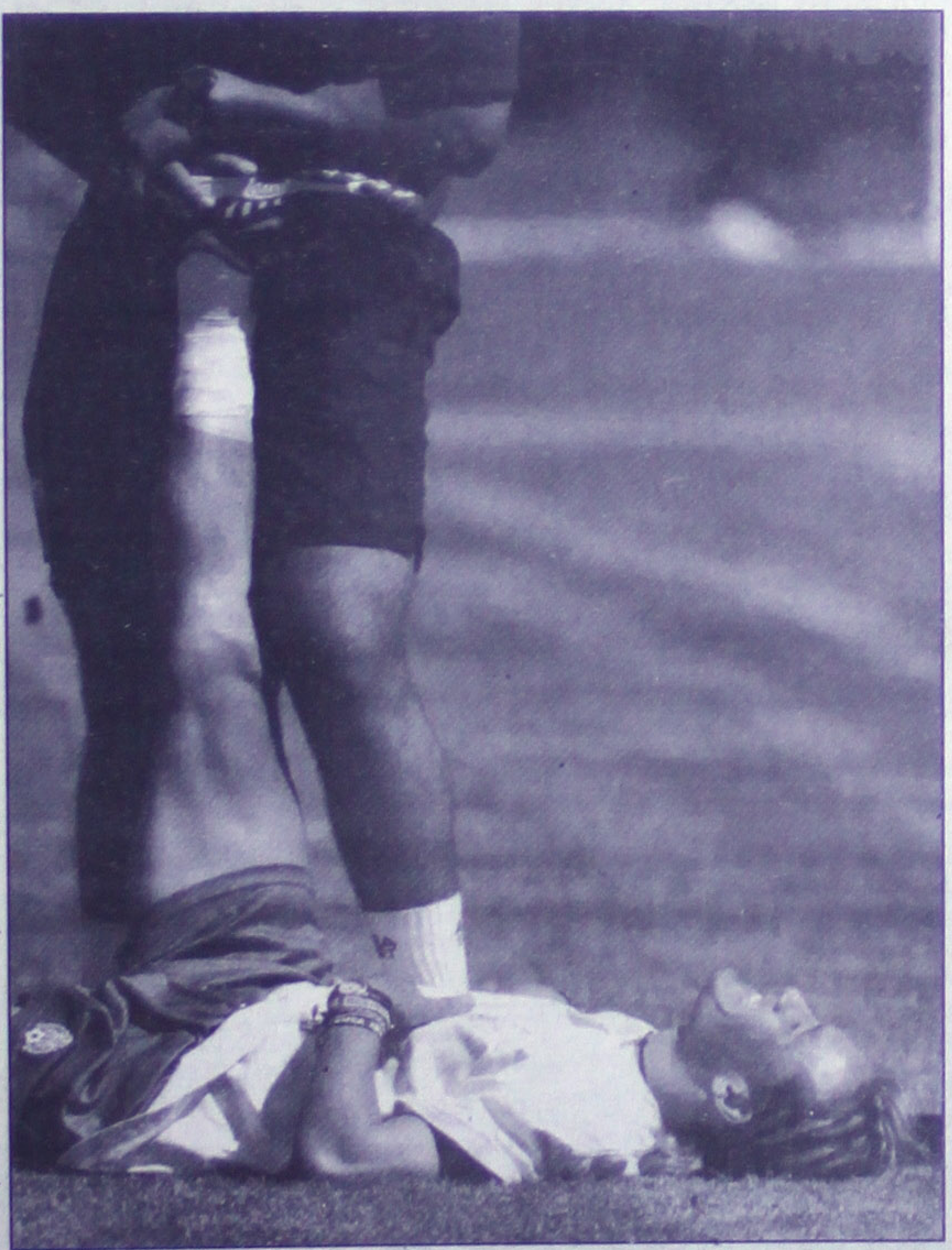

Luis Hernández se recupera de su lesión y ayer pudo realizar sus ejercicios tranquilamente y en público. Concedió algunos autógrafos en el Estadio Municipal de Nangis. Luis dijo estar listo para enfrentar el jueves a Holanda y conseguir la victoria. REUTERS

Bélgica espera que Holanda le dé una mano ante México

Por Bert Lauwers
REUTERS

Cailloux Sur Fontaines, Francia.- La selección de fútbol de Bélgica admitió el día de ayer que espera que su archirrival Holanda la ayude a avanzar a la segunda ronda de la Copa Mundial con un triunfo sobre México.

"Es un poco delicado apoyar a Holanda, pero sí, para ese único partido con México seremos sus hinchas porque nosotros también dependemos de su resultado", dijo el mediocampista Philippe Clement.

Bélgica no sólo tiene que vencer el jueves a la furia de Corea del Sur, sino que reza para que Holanda derrote a México, ambos líderes del grupo "E" con cuatro puntos cada uno.

Los belgas se encuentran en tercer lugar con dos unidades, producto de dos empates sucesivos con Holanda y México.

"Antes de esta situación dije que necesitaríamos cinco puntos. No depende únicamente de nosotros, sino de Holanda. Conozco a los holandeses, siempre juegan a ganar" dijo el entrenador belga Georges Leekens.

"Espero que nos den una mano. Jugarán a ganar porque si no, incluso podrían quedar fuera", dijo el veterano volante Enzo Scifo.

Bélgica, que tradicionalmente tiene dificultad para anotar contra rivales modestos, tendría que imponerse a Corea del Sur al menos por tres goles si Holanda y México empatan su encuentro.

Leekens declinó dar detalles sobre su escuadra titular pero descartó al puntero Danny Boffin, quien se lesionó la rodilla en el partido contra México el sábado.

El técnico agregó que el Filip De Wilde aún arrastra un problema en la ingle. Pero el arquero dijo que no le impedirá jugar el jueves contra Corea del Sur.

Braulio Luna autografía algunas camisetas a seguidores de la Selección Mexicana, durante el entrenamiento que realizaron ayer en Nangis. REUTERS

Leekens señaló que todavía lamenta que su equipo haya permitido que México remontara un marcador de 2-0 para empatar finalmente a dos goles por bando.

"Estoy profundamente desalentado, pero México merecía el empate", dijo Leekens, quien aseguró que su equipo está mentalmente preparado para el cotejo del jueves.

"Tratamos de no pensar más en el partido con México", indicó.

El técnico del tricolor es realista: "México está entre los débiles"

El entrenador mexicano Manuel Lapuente dijo el día de ayer que México está entre los primeros del Grupo "C", al dividir en tres partes a las 32 selecciones del Mundial Francia '98, y destacó que para él no es significativo el ránking de la FIFA. "México está entre los primeros del Grupo 'C', entre los equipos que compiten en este Mundial, haciendo esfuerzo por estar en el 'B'", dijo Lapuente. "No sé si la FIFA nos pone cuartos o no, yo soy realista. Para mí está el grupo de favoritos Brasil, Alemania, Italia, Argentina, Inglaterra, Holanda y después otro grupo con equipos como Nigeria, Yugoslavia, Croacia, España y Francia, entre otros, y recién nosotros estamos a continuación, junto a otras selecciones", comentó el estratega. Lapuente agregó que el equipo está tratando de buscar un lugar importante en el fútbol mundial. "No vinimos aquí por la clasificación, venimos por más. Ojalá lleguemos hasta el 12 de julio", enfatizó. El técnico de 60 años destacó que enfrentar a Holanda no le preocupa más de lo necesario, pues es un gran equipo, pero los mexicanos demostraron en Estados Unidos que son valientes en los momentos cumbres, pues lograron el pase ante la poderosa Italia, que después llegó a la final frente a Brasil. "Venimos a tratar de llegar al Grupo 'A'," afirmó Lapuente. México enfrentará a Holanda el jueves por su pase a la segunda ronda en el Grupo "E", que también integran Bélgica y Sudcorea. Mexicanos y holandeses tienen cuatro puntos, los belgas dos y los sudcoreanos ninguno.

Brasil a saldar cuentas con Noruega

***Los brasileños tratarán de tocar y "hacer bailar la samba" a los noruegos en el campo de juego**

Por Julio César Villaverde
REUTERS

Marsella.- Brasil y Noruega chocarán el día de hoy en su último partido por el Grupo "A" de Francia '98, que tendrá ansia de venganza para los campeones mundiales de fútbol y de vida o muerte para los nórdicos.

El partido, que comenzará a las 21:00 horas (19:00 GMT horario internacional) en el Estadio Velódromo de Marsella, enfrentará asimismo dos estilos drásticamente diferentes, la inquieta habilidad de los sudamericanos y los largos pases por alto de los noruegos.

Es opuesta también la posición de ambos, con Brasil con el pasaje en la mano para la segunda rueda y Noruega peleando por sobrevivir, lo que aún podría depender del partido simultáneo entre Escocia y Marruecos, que completan el grupo.

Los brasileños están "con la sangre en el ojo" desde que fueron derrota dos por los noruegos 4-2 en un partido amistoso disputado en mayo del año pasado en Oslo.

Y los dos técnicos tendrán en el campo de juego la posibilidad de tener la última palabra en un intercambio de ácidas críticas a sus respectivos estilos, en el que se enfrascaron ya en Francia.

Pese a tener asegurado el primer lugar del Grupo "A", el entrenador brasileño, Mario Zagallo alteraría su alineación para incluir a tres mediocampistas-atacantes, lo que lo hará más ofensivo.

El defensivo César Sampaio, quien milita en el club Ykohamma Flugels de Japón, estará fuera por acumulación de amonestaciones y sería sustituido por su más habilidoso y ofensivo compañero Denilson, del Sao Paulo.

En tanto el zaguero Goncalvez, experimentado, de gran porte físico y espíritu de líder, ingresará en la defensa por Junior Baiano o Aldair, ambos con una tarjeta amarilla.

Aparentemente el técnico optaría por sustituir a Aldair, criticado por la prensa brasileña anteriormente, en su intención de no arriesgar la salida de dos zagueros en caso de acumulación de tarjetas.

Bajo la rígida batuta del veterano capitán Dunga, la juvenil fuerza del artillero del Inter de Italia, Ronaldo, y otros astros, los brasileños tratarán de tocar "hacer bailar la samba" a los rudos nórdicos en el campo de juego.

Aunque los vestidos con la "amarelinha" han negado cualquier espíritu de venganza por la derrota de Oslo, también garantizaron que saldrán a ganar.

"El triunfo hace bien a los jugadores y a la 'torcida'", afirmó el asistente técnico y ex astro mundialista Zico.

La afirmación fue una respuesta al entrenador noruego, Egil Olsen, quien tras el triunfo de Brasil sobre Marruecos 3-0 y su clasificación adelantada dijo que eso beneficiaba a su equipo.

"El partido contra nosotros no será importante para su clasificación... esto nos podría ayudar", había declarado Olsen. Desde la orilla del campo, el "lobo" Zagallo trabará una cerebral batalla con su colega, en la que cada uno tratará de demostrar que es mejor en su trabajo.

El intercambio de dardos comenzó cuando tras el partido inaugural del Mundial, en el que el defensor del título venció a Escocia 3-1, Olsen dijo que bajo su dirección los brasileños harían un mejor trabajo y serían invencibles.

"Si yo dirigiera a Noruega, ya estaría clasificada", replicó Zagallo, agregando que la táctica de Olsen se reducía a enviar pases largos y altos sobre el área rival.

"Vamos a tener que contratar un masajista para el cuello de nuestros jugadores", dijo sarcástico. Si Noruega esperaba encontrar a un Brasil relajado por falta de motivación, podría equivocarse.

Los equipos presentarán las siguientes alineaciones probables:

-- Brasil: 1-Taffarel; 2-Cafú, 14-Goncalves, 4-Junior Baiano, 6-Roberto Carlos; 8-Dunga, 18-Leonardo, 10-Rivaldo, 19-Denilson; 9-Ronaldo y 20-Bebeto. -- DT: Mario Zagallo.

-- Noruega: 1-[illegible]e Grodas; 4-Henning Berg, 15-Dan Eggen, 3-Ronn[illegible]hnsen, 5-Stig Inge Bjornebye; 17-Havard Flo, 8-Oyvind Leonhardsen, 10-Kjetil Rekdal, 22-Roar Strand, 21-Vidar Riseth; 9-Tore Andre Flo. -- DT: Egil Olsen.

CON TALENTO SELECCIONADOR, Sergio Bueno Silva y su selección donde concentra una gran cantidad de jóvenes, y algunos de ellos ahora están en los clubes profesionales como Juan José Estrada Nodal.(FOTO: MERIDIANO/J.Lemus)

Feuan cae 2-1 ante Gasolineras en partido de ida

Fiesta en el futbol femenil

Por Jesús Lemus
MERIDIANO

Tepic.- En la primera fecha de la liguilla del futbol femenil, el equipo de Gasolineras se impuso 2-1 en e partido de ida a su similar de la FEUAN, en un partido celebrado en la cancha de los Taxistas con buena acción futbolística.

El equipo de Gasolineras enfrentó al equipo de la FEUAN dando un partido de buena acción futbolística donde se ha visto que la mujer está superando este deporte de las patadas femeniles y que saben pegarle bien al esférico dentro de los remates y disparos al arco rival.

El equipo de Gasolineras, inició a con su juego donde se observó una media bien organizada en la distribución del balón, con lo cual desequilibraron a la defensiva rival, y de esa manera la ofensiva comenzó con los de los tiros a gol que fueron rechazados por la defensiva feuana.

Sin embargo, a los 25 minutos de tiempo corrido sobrevino la descarga de la gasolineras y, se pusieron arriba en el marcador con un potente disparo de parte de Luz González que, pero Feuan realizó intentos por superar a la defensiva sin poder lograrlo.

Para la parte complementaria, las feuanas tuvieron varios intentos de llegada, pero la salida de la arquera fue causa importante para enfriar los disparos enviándolos hacia saque de esquina, pese a la gran insistencia no pudieron concretar.

En cambio, las jugadoras de gasolineras hábilmente y con la clave en la delantera, Mary Chuy Parra logró escapar de la defensiva y penetrar en el área chica sacando un certero disparo que no alcanzó la arquera, consiguiendo así el 2-1 adjudicándose la primera victoria.

Con esta victoria el equipo de Gasolineras se pone en ventaja en el marcador esperando que la próxima semana se vean de nuevo las caras y así dar solución definitiva a la siguiente ronda. Así, en esta liguilla participan equipos femeniles calificados, enfrentándose en candentes encuentros en cuartos de final en los denominados juegos de ida, observándose su buena preparación para lograr estar en la final y disputar el máximo título.

CON UNA EXCELENTE ESTRATEGIA, Gasolineras superó a Feuan en un primer partido de liguilla por un marcador de 2-0, aunque se espera un buen encuentro en el juego de vuelta.(FOTO: MERIDIANO/J. Lemus).

EL EQUIPO DE LA FEUAN, en esta ocasión no pudo superar al rival, pero aseguran que en el próximo encuentro superarán el marcador.(FOTO: MERIDIANO/J.Lemus)

CON BASTANTES PARTICIPANTES, los equipos que participan dentro del mundialito, el cual es organizado por el IMSS participarán directamente dentro de este tradicional torneo "Al Agua Patos".(FOTO: MERIDIANO/ J.Lemus)

Juan José Estrada Nodal debu[...]

Otro nayarit[...] Futbol Prof[...]

***Manuel Rodríguez participará en la preselección mexicana y en el torneo del Sol *En mes de julio regresa Manolo Barrera y Gustavo Vargas como visores del Cruz Azul a la Unidad Deportiva Morelos**

Por Jesús Lemus
MERIDIANO

Tepic.- En estos momentos, el talentoso futbolista nayarita de 17 años de edad, Juan José Estrada Nodal de las fuerzas básicas del Cruz Azul debutará en el próximo torneo del Futbol Mexicano de la Primera División, quien estuvo en nayarit como refuerzo en la liguilla para su club Santa Cecilia Lazaro.

Estrada Nodal, participó por el D.F. estando dentro de las fuerzas básicas del Cruz Azul y pese a sus 17 años, el jugador nayarita después de que vino a reforzar a su equipo, regresó nuevamente a su campo de concentración.

Parece enfermedad por los nayaritas la de los clubes del futbol nacional, pues diversos planteles están siendo atraídos a Nayarit por sus jugadores, que tienen presencia a nivel nacional e internacional.

Tan sólo, millones de mexicanos han observado que los jugadores nayaritas son de entrega y, un ejemplo de ello fue el encuentro entre la Selección Mexicana y Bélgica, donde el Ramón Ramírez fue la clave de los dos goles que les dieron el empate.

Esto ha venido a poner los ojos sobre [...]

En el Campeonato Fitnes [...]

Marily Hernández demostrará su pre[...]

***Marily es Campeona Miss Fitnes 1997 y cuarto lugar Iberoamericano, y tiene como meta alcanzar estos dos títulos nuevamente**

Por Arturo L. Jáuregui
MERIDIANO

Tepic.- Marily Hernández Castillo, es una bella joven nayarita que participa en el fitnes, la cual es una modalidad del físico-constructivismo donde se conjugan la belleza física con aptitudes atléticas, pues participará el 27 de junio del año en curso en un evento nacional en la ciudad de Chihuahua.

Este evento, es una copa que realiza el Estado de Chihuahua para conformar su selectivo para el Campeonato Nacional de Miss Fitnes, al que se invitó a todas las competidoras de la República para un mejor realce, considerándose entonces como previo a la máxima y verdadera competitividad.

Marily, quien es campeona de Miss Fitnes 1997 y cuenta con un cuarto lugar Iberoamericano manifestó estar satisfecha, puesto que su labor ha sido bastante porque ha sido constante en sus entrenamientos en las rutinas aeróbica y gimnástica, y la constancia a su esfuerzo han sido en los resultados positivos que ella ha obtenido.

"Sigo con mi preparación para volver a ganar este año, pues es una de mis metas", expresó en sus entrenamientos aeróbicos-gimnásticos la bella Marily, quien no siente responsabilidad por tener que refrendar su título de campeona, sino que es siente un [...]

CONJUGA[...] Hernández [...] 1997, y trata[...] coronarse [...] Iberoamerican[...] en Chihua[...] Nacional.(FO[...]

Hoy Chile saldrá por su clasificación

¿Salas y Zamorano liquidarán a Camer[...]

Por Marco Sibaja
REUTERS

Burdeos, Francia.- La selección chilena de fútbol saldrá a darlo todo el día de hoy cuando se enfrente a Camerún, en su última oportunidad de pelear el pase a la segunda fase del Mundial Francia '98.

La clasificación a octavos de final es un anhelo largamente acariciado por los chilenos, tras 16 años de ausencia de las canchas mundialistas, y sus dos empates registrados en el torneo los tienen obligados a ganarle al conjunto africano para alcanzar el sueño.

Los chilenos llegarán con su equipo completo al partido a celebrarse el día de hoy a las 16:00 horas (14:00 GMT horario internacional) en el estadio La Beaujoire de Nantes, salvo por una lesión de rodilla del stopper Javier Margas.

No obstante, el entrenador Nelson Acosta aseguró que su problema es menor y que el espigado zaguero no tendrá incoveniente para alinear.

Por el contrario, los "leones indomables" de Camerún no podrán contar con su defensa Raymond Kalla, expulsado en el último partido frente a Italia.

Su ausencia podría crear dificultades para los a fricanos, con pocos zagueros natos para hacerle frente a una de las líneas de ataque más contundentes del mundial, con Marcelo Salas e Iván Zamorano.

Salas incluso comentó que Camerún, siendo un equipo fuerte y veloz, luce desorganizado en su retaguardia, lo que podría jugar en favor del dinámico dúo Za-Sa, como se ha dado en llamar al conjuntó de arietes chilenos.

Camerún fuerte y veloz, pero desorganizado: Salas. REUTERS

"Todo Camerún es un equipo duro, rápido, pero ahí atrás son un poco desordenados, y vamos a tratar de aprovechar eso" , declaró Salas, con tres goles marcados en los dos encuentros que ha jugado Chile.

Acotó que si la parte baja camerunense "se desordena un poco, vamos a aprovechar nosotros los delanteros los espacios que podamos tener."

Viniendo de Salas, recién transferido a la Lazio de Italia, es para tenerlo en cuenta, y así lo reconoció el entrenador de Camerún, el francés Claude Le Roy.

"Para un equipo como nosotros, es un gran golpe perder tanto a Foe como a Kalla", dijo el técnico Le Roy, sobre la ausencia del zaguero expulsado y el mediocampista Marc-Vivien Foe, lesionado desde antes del mundial.

No obstante, acotó que "seguimos trabajando en nuestro once titular. No hemos decidido nada aún porque en el lado contrario tendremos a Zamorano y a Salas".

El partido del día de hoy es crucial para ambas selecciones, que siguen con opciones para avanzarr a octavos de final.

Las perspectivas son más claras para Chile, después de sus empates frente a Italia (2-2) y Au stria (1-1), en tanto que Camerún igualó a uno con los austriacos, y cayó 3-0 ante los italianos.

No obstante, sólo una victoria le daría garantías a Chile de que seguiría en Francia '98, pues con un empate estaría

dependiendo del resultado de Austria frente a Italia, que se jugará simultáneamente en Saint-Denis.

La mayor preocupación para los chilenos se deriva de lo sucedido en sus dos partidos mundialistas en los que estuvo en ventaja y le empataron en los últimos minutos de cada encuentro. "Hemos tenido lagunas y a lo mejor nos falta esa madurez futbolística que tienen selecciones como Argentina, Brasil y Alemania, que se manejan muy bien", opinó el arquero Nelson Tapia sobre el desenlace de los dos partidos jugados.

Agregó que "nosotros tenemos poco tiempo en este [...]

Deporte, música y tu bebida preferida la econtrará,
sólo en el mejor Bar de Tepic

Los Gauchos

Y para los paladares más exigentes, disfrutan los
magníficos platillos de,

LAS PAMPAS
PARRILLADA ARGENTINA
RESTAURANT · BAR

Ambos en el lugar de moda en Tepic

Av. Insurgentes 734 Poniente Teléfono 16-96-56

¡NO SOMOS LOS UNICOS PERO SI LOS # 1!

*Amplias áreas verdes
*Juegos Infantiles.
Teléfono 16-81-66
Tepic, Nayarit

INFORMES 12-58-98 ZAPATA 231-A PTE.

Morelia 93 Norte, Centro, Tel. 12-04-89

Part. 13-59-98 Tepic, Nayarit

FU SENG
RESTAURANT - BAR
La auténtica comida china cantonesa

Contamos con Salón para eventos,
Presupuestos sin compromiso
Precios Especiales (cupo 140 personas)
¡LLAMENOS!
SERVICIO A DOMICILIO
Sin costo adicional
INSURGENTES NO. 1199 OTE.
TELÉFONO 14-59-88 TEPIC, NAY.

SERVI-FIESTAS BEAS
18 años de experiencia nos respaldan
ALQUILER DE:
*Sillas acojinadas y plegadizas *Mesas *Manteles *Vasos *Platos *Cubiertos *Tablones rectangulares y redondos *Hieleras *Lonas carpa *Muebles infantiles *Toldos arabes.
MOBILIARIO NUEVO
DOMINGOS Y DIAS FESTIVOS DE 7:00 A.M. A 15:00 P.M.
NO TENEMOS SUCURSALES
SERVICIOS FORÁNEOS
(A 1/2 CUADRA DEL SANTUAROP DE TEPIC, NAY.)
BRAVO NO. 1 31 OTE.
12-41-87 SERVICIO EXPRESS SIN COSTO A DOMICILIO 16-41-39

CRISTALES CURVOS AUTOMOTRICES
Con el prestigio
"AVILA ARCE"
Venta e instalación cristales para autos y camiones empaques y cañuelas
Servicio polarizado
Tels. 13-91-37 y 13-58-04
Magnolia 153 Col. San Juan
Atrás de la Agencia Nissan Tepic, Nay.

Los NICOS
Artículos de Piel Genuina
Zacatecas No. 236 Sur.
Entre Eulogio Parra y Av Insurgentes
Col. San Antonio Tel. 13-44-15
Tepic, Nayarit

Diseños Exclusivos para dama y caballero
Carteras
Cinturones
Zapatos
Botas
Bolsas
Sombreros
Chamarras
Accesorios
y todo lo que te puedas imaginar en genuina piel!

PANADERIA INTEGRAL DE LA CASA
• PANADERIA • PASTELERIA • PIZZERIA •
- ☑ Todo integral y natural
- ☑ Pasteles, Pays y Pan Dulce
- ☑ Servicio de loncheria y comida corrida $22.⁰⁰
- ☑ Metropizzas integrales y pizzas redondas
- ☑ Gratis 1 hamburguesa en una metropizza

1/4 Mt. $15.00 1/2 Mt. $30.00 1 Mt. $60.00

12-22-84
LERDO 242 PONIENTE
SERVICIO A DOMICILIO
HORARIO DE 8:00 A.M. A 9:30 P.M. DIARIAMENTE

REFACCIONARIA GUADALAJARA
Solo partes de Motor Importados y Nacionales
RECTIFICADORA DE JALISCO
ANEXO PARA DARLE MEJOR SERVICIO
Teléfono 16-19-57
Av. Allende Pte. 563
Atrás del Estadio de Béisbol
Tepic, Nay.

AUTO CRISTALES PARRA
En Mazatlán 193 Teléfono 13-61-62 y 13-61-85
ACP
Cristales para todo tipo de vehículos, empaques, cañuelas, reparación de chapas y elevadores, sellado y pulido de cristales.
LO MEJOR PARA USTED Y SU VEHÍCULO
Ajustamos directamente reclamaciones de cristales para asegurados en:
Compañías de Seguros Comercial América, Monterrey, Aetna y Bancomer.
También instalamos cristales para las compañías Provincial y Tepeyac

BAZAR DE METALES
LM PERFILES Y TUBOS DE ACERO
Zintro Alum (Lámina zinc - aluminizada)

LE OFRECE A SUS CLIENTES Y AMIGOS:

Los mejores precios en toda la línea de POLIN MONTEN y LAMINA ZINTROALUM calidad IMSA

Así como algo increible, todo el tubular Zintro, Galvanizado a sólo
$8.90 KG. NETO
y Promociones en P.T.R., Soleras, Angulos, Cuadrados y Redondos

En BAZAR DE METALES nos hemos ganado su confianza, porque nuestras ofertas y promociones son reales, no engañamos, ni disfrazamos precios

CONSULTE PRECIOS POR TELEFONO O EN CUALQUIERA DE NUESTRAS SUCURSALES

MATRIZ
Calzada del Panteón 127
13-64-71 13-77-58
Tepic, Nayarit

SUC. SAN FCO.
San Fco. 373 Col.
Sta. Teresita 16-87-45
Tepic, Nayarit

SUC. XALISCO
Boulevard Tepic-Xalisco 17
Col. Nuevo Progreso 11-13-10
Tepic, Nayarit

SUC. TUBOS Y MALLAS
12 de Octubre 476
Col. Caja de Agua 13-85-35
Tepic, Nayarit

SEMINUEVOS
PADRISIMOS Ford
Del 22 al 30 de junio

18 Meses con el 1.8% de interes

24 Meses con el 2 % de interes

Enganche del 35%

Ford Plasencia Motors de Nayarit
Av. Insurgentes No. 752 Pte., Tel. 16-38-00, Tepic, Nay.

PAPA YA NO TIENE PRETEXTO PARA NO TENER CARRO
Intereses globales más iva

Agresión

Seguramente producto de una absurda esquizofrenia generada por el conflicto en Chiapas, algún trauma infantil originado por bochornoso suceso, o en definitiva, la vergüenza que da el no ser bien parecido, deben haber sido las posibles causas que desembocaron en la flagrante agresión que un oficial del ejército mexicano cometió en contra del reportero que ésto escribe.

Haciendo uso estricto del derecho a la información que consagra nuestra Carta Magna, y obligado por la circunstancia de tener que ilustrar una nota periodística, en la que se hacía alusión directa al destacamento militar con base en Ixtlán del Río, fue tomada una fotografía a una unidad de trasporte militar que transitaba por la avenida Hidalgo a escasos metros del edificio de la Presidencia Municipal.

Serían las 13:35 horas de este sábado 20 de Junio del año en curso, cuando a consecuencia directa de una simple fotografía al camión marca Mercedes Benz con número de identificación 0843276, irrumpieron en nuestras oficinas sede del periódico Meridiano de Ixtlán, elementos armados debidamente uniformados de militares comandados por un subteniente.

Con esa altanería que da el portar una ametralladora al pecho, una pistola escuadra 9 mm. reglamentaria para uso exclusivo del ejército a la cintura, y ser escoltado por 5 (cinco) elementos militares con armas largas, el subteniente N. Martínez N. sin más tronó:

-Por qué me tomaste esa foto?.

-A mí no me andes tomando fotos.

-Si publicas esa foto te vas a metes en problemas conmigo.

El enojo, la rabia y el coraje se le reflejaba en la mirada, en el rostro, en los puños al militar que se resistió siempre a acreditarse.

La orden siguió de la pregunta y antecedió a la amenaza, pero en ningún momento el representante de las gloriosas fuerzas armadas supo decir qué ley, cuál reglamento, o en qué ordenamiento estaba la prohibición a tomar fotos de militares uniformados, en vehículo de transporte oficial transitando por la avenida principal de Ixtlán del Río.

Lo significativo del incidente bochornoso y vergonzante que protagonizó el memo recién egresado del Heroico Colegio Militar, es que demuestra el ínfimo grado de preparación y conocimientos que en materia de derechos humanos tiene este inexperto en las lides de las relaciones interpersonales.

Acaso nadie le enseñó que todos cuando niños, acudíamos a los desfiles del 16 de septiembre y 20 de noviembre para presenciar el paso gallardo, altivo, disciplinado y marcial de los soldados, al tiempo que una nube de fotógrafos tomaba sus impresiones, sin que nadie del contingente se molestara en lo absoluto.

Pero tal parece que los tiempos han cambiado, por lo menos en el cerebro del subteniente Oswaldo Martínez, a quien no le gusta salir en la foto, pues según dio a entender, los periodistas las usamos para atacar al ejército; generalización tan simplista e infantil como el que yo afirme que las fuerzas armadas de México tienen el mismo pensamiento obtuso de este integrante que deja por los suelos el buen nombre de los militares.

En fin, el no querer salir en la foto es un asunto grave que tendrá que asimilar el que se dijo responsable del destacamento militar en Ixtlán, a menos que sus superiores opten por mejor transferirlo a otra parte.

Es de caballeros aceptar las disculpas, siempre y cuando los hombres reconozcan su falta. Estoy a sus órdenes, como caballero. (Martín Sánchez\MERIDIANO)

1. El reportero Edmundo Virgen de MERIDIANO tratando de tranquilizar al enfurecido subteniente. (Fotos de MARTIN SANCHEZ-Meridiano)
2. Algunos de los militares. De espaldas el subteniente Oswaldo Martínez.

Los seis elementos del Ejército Mexicano que enfrentaron a los reporteros.

¡ASTUTA Y PELIGROSA LADRONA DE MENORES!

* Con engaños, llevaba a un niño a su casa, ante la angustia de la madre del pequeño

Por Norma Flores
MERIDIANO

Santiago Ixcuintla.- Horas de intenso nerviosismo, vivió ayer casi al mediodía, la señora Beatriz Orozco, al percatarse de la desaparición de su pequeño hijo de dos años de edad, Francisco Daniel Flores Orozco.

Los hechos ocurrieron alrededor de las 11: 30 horas, cuando la mencionada mujer en compañía de su menor hijo, se encontraba en la tienda de ropa " Robert ", en pleno centro de la ciudad, descuidando por unos instantes al pequeño Danielito.

Al darse cuenta de la ausencia del menor, lo empezó a buscar por todos los rincones del comercio señalado, sin encontrarlo, por lo que angustiada y llorosa la madre del niño, empezó su loca carrera en su búsqueda por los negocios y calles aledañas, solicitando también, la intervención de la policía municipal, que rápidamente implementó un operativo para peinar toda el área céntrica, y dar con el paradero del menor, sin ningún éxito. Asimismo familiares de la llorosa Beatriz, se distribuyeron para localizar el pequeño.

Por fin después de un lapso de tiempo, apareció el niño, el cual fue reconocido en la comunidad de La Presa, por una tía de nombre, Laura Orozco, quien observó que una mujer que aún no ha sido identificada llevaba al pequeño con ella, y al señalarle que conocía al niño, porque era hijo de su prima, la astuta mujer se resistía a entregárselo, por lo que a Laura Orozco, no le quedó de otra que arrebatarle al pequeño, retirándose rápidamente.

Acto seguido Laura Orozco, llevó a su sobrino a la casa de sus familiares, allá en La Presa, quienes después se lo entregaron a su progenitores, Beatríz Orozco y Daniel Flores, que tienen su domicilio en la calle Emilio Carranza número 170, en la colonia Obrera.

Tras dar parte a la policía, de la aparición del pequeño, la partida inició con las pistas, para dar con el paradero, de la mujer que pretendía raptar al pequeño, pues temen, que la susodicha, en otras ocasiones ya haya intentado algo así, o que se dedique de lleno al rapto, esperemos, que los sagaces elementos de la Policía encuentren a la peligrosa mujer.

Pedidos al: 11-60-92 11-59-63

Meridiano
HOY ES MARTES 23 DE JUNIO DE 1998

Fotos en ... DACARRY ... Tel. 12...

Lo hallaron muerto en su casa del Fovissste...

ESTRANGULAN AL MAESTRO ORDOÑEZ

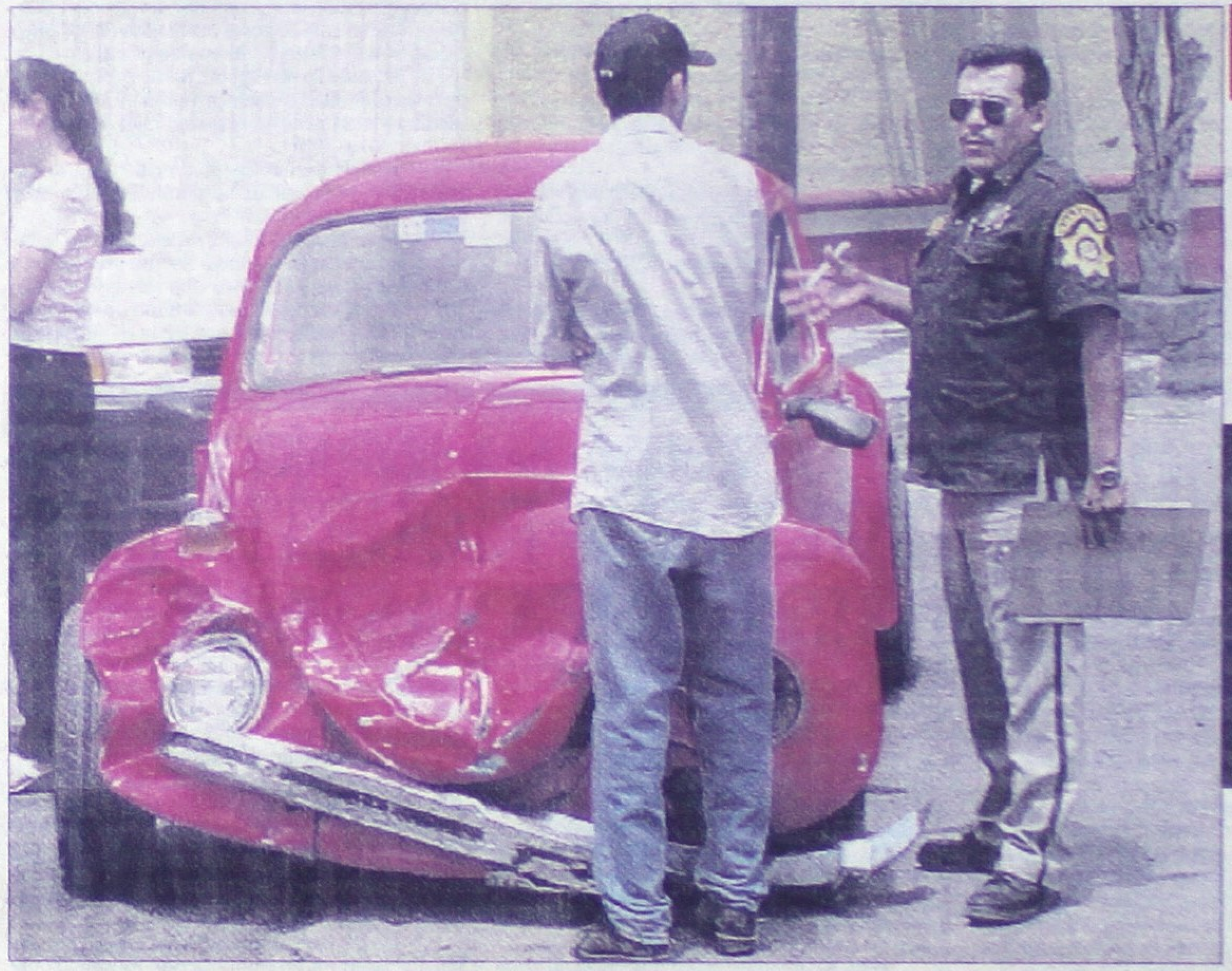

Agentes de Tránsito en la esquina de Cedro y Paraíso tomando nota del aparatoso accidente. (Foto de PALOMARES-Meridiano)

Y cuatro personas más...

POLICIAS PIQUETEADOS POR AFRICANAS

MAESTRO ORDOÑEZ!

*** Enredado en una sábana y semioculto abajo de la cama lo encontraron putrefacto; la Policía Judicial investiga el sádico asesinato del profesor de primaria Miguel Ordoñez Estrada**

Por Sergio Arcadia
MERIDIANO

Tepic.- El profesor de una escuela primaria fue asesinado en el interior de su domicilio y el domingo por la noche, agentes de la Policía Judicial del Estado lo encontraron ya en estado de putrefacción.

El infortunado hombre, más tarde sería identificado con el nombre de Miguel Ordoñez Estrada y fuentes judiciales confirmaron que había fallecido por estrangulamiento (asfixia)

La vereda para ingresar a la finca.

y que su deceso ocurrió entre el jueves y viernes anterior.

REPORTAN DATSUN ABANDONADO

Durante la tarde del domingo, aproximadamente a las seis de la tarde vecinos de la colonia Moctezuma de esta ciudad reportaron a la guardia de la Policía Judicial un vehículo abandonado.

Dicha unidad era un automóvil Datsun, de modelo atrasado, que presentaba huellas de choque.

De inmediato, el comandante de guardia de la PJE, avisó al personal de robos de vehículos para que se avocara a la investigación del carro encontrado a espaldas del Centro de Rehabilitación Social "Venustiano Carranza" de la colonia Moctezuma.

Poco después, se habría solicitado a la dirección de Tránsito del Estado les informara quién era el propietario del dicho vehículo, y el tener conocimiento que pertenecía a Miguel Ordoñez Estrada, los agentes judiciales se dirigiaron al domicilio señalado: calle Bucerías número 62 de la colonia Fovissste de esta ciudad.

En vano tocaron y tocaron la puerta de la casa ubicada en la esquina con calle Crisantemo, y fueron algunos vecinos los que les indicaron que allí, en el número 99, vivía la señora Eladia Ordoñez Estrada, hermana de Miguel.

Extrañada por la presencia de los policías, Eladia manifestó no haber visto a su hermano desde el pasado jueves 18 de junio.

La mujer acompañó a los agentes estatales hasta la casa de su hermano, pero como no obtuvieron respuesta alguna, procedieron a abrir la chapa de la puerta principal, la cual tuvieron que forzar.

Ya estando adentro, percibieron un nauseabundo olor, por lo que presintieron que la persona que andaban buscando allí se encontraba encerrado en su habitación, por lo que procedieron avisar a personal del grupo investigador de homicidios de la Judicial del Estado.

También se avisó a la agente del Ministerio Público Reyna González García que se encontraba de guardia, así también se solicitó la presencia de peritos de Procuraduría: el criminalista Raúl Delgadillo Topete, la química Rosalba Copado y el médico legista Ángel del Río Mondragón.

Para entonces, ya también había llegado personal de la funeraria Jardines de San Juan.

Poco después, los policías y la agente del Ministerio Público, en presencia de algunos de los familiares `botaron' la chapa de la puerta del cuarto, y presenciaron tirado sobre el piso el cuerpo sin vida de una persona.

A simple vista no se pudo identificar debido a que presentaba un avanzado estado de putrefacción.

De inmediato, se ordenó que se acordonara el área, y fue hasta entonces que se tuvo que solicitar que se desalojara el inmueble de una docena de familiares del occiso, entre ellos algunos vecinos.

Y es que había que iniciar la búsqueda de evidencias e indicios en el mismo lugar del crimen, y la presencia de tanta gente dificultaba el trabajo del personal de Servicios Periciales.

SE DIO FE MINISTERIAL

Trascendió que el cuerpo sin vida fue localizado aproximadamente a las 20:00 horas del domingo, en el interior de su recámara, localizada en la planta alta de su domicilio del Fovissste.

Completamente desnudo, yacía tirado en el piso, con la mitad del cuerpo escondido abajo de la cama, de la cintura a los pies. "Como que después de matarlo quisieron esconderlo abajo de la cama", dijo un policía que acudió al lugar.

Por su avanzado estado de putrefacción, se calculó que tenía aproximadamente 72 horas de haber sido victimado, es decir, lo habrían matado entre el jueves o viernes de la semana anterior.

Alrededor del tórax traía enredada una sábana, con la cual se presume lo asfixiaron hasta darle muerte.

Antes, al parecer pudieron haber forcejeado pues se encontraron huellas de sangre en las paredes (embarraduras), cerca de la puerta y hasta un fuerte golpe -al parecer patada-, en el closet de madera.

Las autoridades revelaron que en el lugar del crimen fueron recogidos dos vasos de vidrio, los cuales tenían restos de licor y una botella de brandy "Presidente" casi vacía, lo cual indica que el profesor Ordoñez Estrada estuvo tomando bebidas embriagantes con quien lo mató.

Se conoció que peritos de la Procuraduría habrían encontrado huellas en dichos frascos.

También se encontró ropa interior exótica, frascos de vaselina y revistas homosexuales, perfumes, incienso, además de preservativos nuevos y algunos usados en un bote de basura, por lo que se cree, que momentos antes de darle muerte mantuvo relaciones sexuales con su atacante, pues trascendió que el hoy occiso tenía tendencias a la homosexualidad.

De lo anterior, se conoció que incluso, sus familiares se habían distanciado, porque hace tiempo vivió acompañado de una persona del sexo masculino.

Anoche, informes periciales indicaban que el cuerpo putrefacto no presentaba huellas de violencia.

FUE IDENTIFICADO

Ayer mismo, la señora Eladia Ordoñez Estrada, hermana del ahora occiso, identificó los restos de Miguel, quien al morir contaba con 53 años de edad, era originario del ejido El Filo, del municipio de Tecuala y radicaba desde hace tiempo en Tepic en la colonia Fovissste.

Manifestó que su hermano era profesor de quinto año de la escuela primaria "Adolfo López Mateos" localizada en el ejido de La Labor, del municipio de Tepic.

Trascendió que era divorciado y que desde hace años vivía solo en su domicilio de la calle Bucerías 62 del Fovissste.

Ayer por la mañana, el cuerpo era velado en la funeraria Jardines de San Juan y a las 16:00 horas, se le celebró una misa de cuerpo presente en la capilla del panteón Jardines de San Juan y posteriormente se le dio cristiana sepultura.

La casa en que vivía el profesor Miguel Ordoñez Estrada. (Fotos de FRANCISCO PALOMARES-Meridiano)

La puerta de acceso de la casona.

Y cuatro personas más...

¡POLICIAS PIQUETEADOS POR AFRICANAS!

Por J.J. Sepúlveda
MERIDIANO

Túxpan.- Siendo aproximadamente las seis cuarenta de la tarde de este domingo, se recibió una llamada en las instalaciones de la Dirección de Seguridad Pública Municipal, donde se avisaba que dentro de la escuela "Benito Juárez", se encontraba un gran enjambre de abejas africanas y que además ya habían picado a varios vecinos de esta escuela.

personal de la corporación, se trasladó hasta dicho lugar, y con trajes especiales se avocaron a eliminar dicho enjambre.

Se conoció que, de las personas heridas o atacadas por estos insectos son: Carlos Martínez Banales, con domicilio en calle México número 515 sur; Abraham López Martínez, con domicilio en México número 510 sur.

Juana Duran de Soto y Celia Soto, con domicilio en calle Zaragoza número 510 y 608 sur respectivamente.

También se informó que dos elementos de la Policía Municipal fueron atacados por las abejas cuando intentaban eliminar el panal.

Los policías son, Rubén López Contreras y Oscar Rubén García Ortiz.

De las personas civiles piqueteadas y de los dos agentes, se comenta que fueron trasladados hasta el Centro de Salud y al Seguro Social para su atención médica, reportando después, que su estado de salud era estable y se encontraban fuera del peligro.

A FLAMANTE BLAZER!

Por Francisco Palomares
MERIDIANO

Tepic.- Un atrasado vochito que no respetó dar paso de preferencia, terminó embarrado a una flamante camioneta Blazer la tarde de ayer en aparatoso choque ocurrido en la colonia San Juan.

De acuerdo al reporte de Tránsito del Estado, se dijo que el percance tuvo lugar en el cruce de las calles Cedro y Paraíso, ayer a las 14:10 horas en la colonia San Juan.

Se conoció que a bordo de un vehículo marca Volkswagen, tipo sedan, color rojo, modelo 1972, propiedad de Martín Cortéz Nuñez, viajaba Elías Cázares Muñoz, de 22 años de edad, con domicilio en calle 21 de Febrero número 90 de la colonia Tierra y Libertad.

Este transitaba por la calle Cedro de oriente a poniente y justo al llegar al cruce con Paraíso, no respetó la preferencia y se impactó bruscamente contra la parte media de una flamante camioneta.

La unidad tipo Blazer, color Champagne, modelo 1997, con placas de circulación REM1730, y que era conducida por Iris Parra Partida, es propiedad del Hotel Paraíso y recibió el impacto a la altura de la puerta del conductor. Luego de la colisión Tránsito del Estado se presentó en el lugar para tomar nota y llevarse ambos vehículos al corralón para deslindar responsabilidades.

Finalmente se conoció que los daños para la Blazer fueron menores mientras que para el vochito fueron de miles de pesos.

Así quedó el Volkswagen después del impacto.

La Blazer que fue chocada por el vochito.

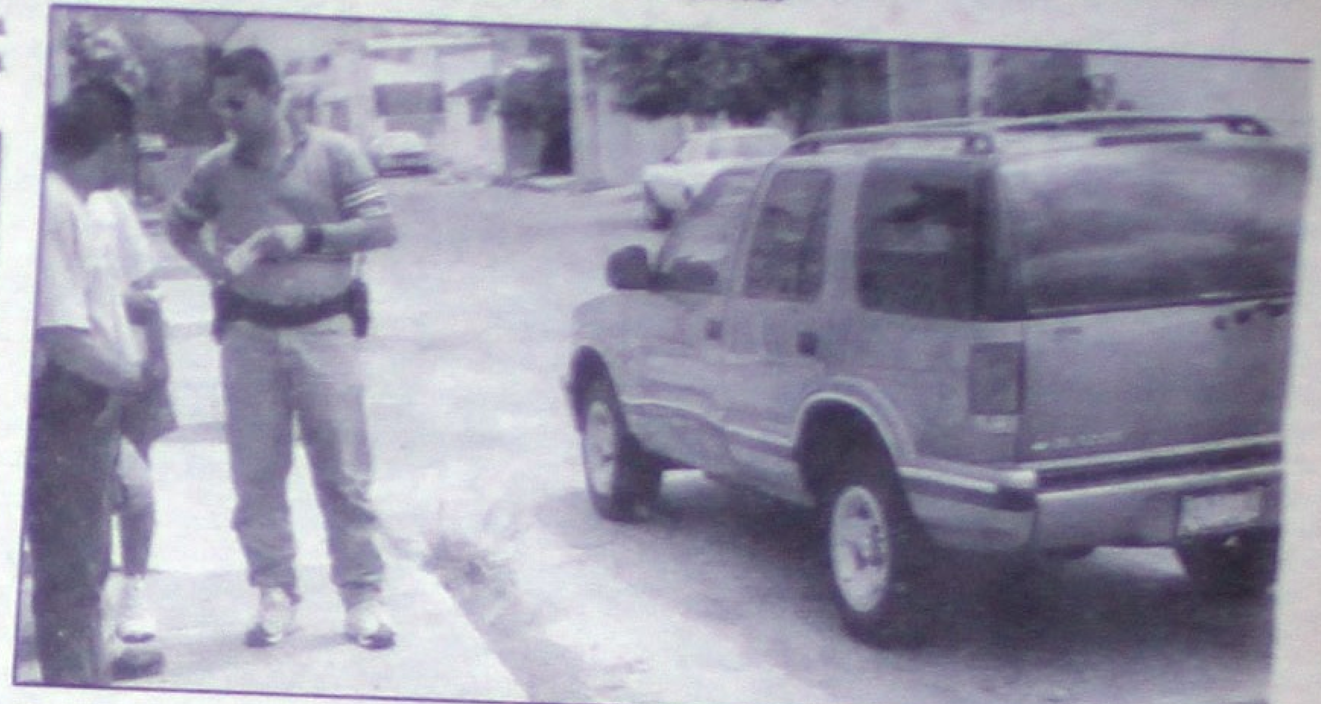

Judiciales también estuvieron en el lugar.

MARISQUERIA FAMILIAR II
Blvd. Tepic-Xalisco No. 642

PAQUETE 1
10 Cervezas Pacífico 1/4
1 kg. de Camarón ó
1 kg. de Pescado Sarandeado
5 Empanadas de camarón o de marlín.
$120.00

PAQUETE 2
1 Cartón de Cerveza 1/4
1 kg. de Camarón ó
1 kg. de Pescado Sarandeado
8 Empanadas de camarón o de marlín.
$160.00

PEDIDOS A DOMICILIO
SIN COSTO ADICIONAL AL 14-60-15

La Solución a sus Necesidades de Imagen

Super NEON NAYARIT

TECNOLOGIA AVANZADA EN ANUNCIOS Y ROTULACION POR COMPUTACIÓN

1.-Fábricación de anuncios y toldos luminosos.
2.-Anuncios de Neón.
3.-Rotulación de vehículos, vidrios, letreros.
4.-Lonas y Mantas promocionales.
5.-Señalización arquitectónica vial e industrial.

VENGA Y VISITENOS
OFICINAS GENERALES
Mazatlán 66 Sur C.P. 63000
(32)12-67-39, 12-91-48 Fax 12-95-72
Tepic, Nayarit, México

¡...CORBATA UNA YAMAHA!

* El conductor de la moto fue a parar al Seguro Social mientras que el del Jetta se fue al "bote"

Por Salvador Díaz
MERIDIANO

Tepic.- La noche del domingo anterior se registró un fuerte choque entre una automóvil Jetta y una moto, justo en la intersección de las congestionadas arterias viales de Jacarandas e Insurgentes, con saldo de una persona lesionada.

El percance vial se registró hacia las 21:30 horas del domingo, luego de que el auto marca Volkswagen Jetta, modelo 1994, con placas de circulación del estado de Jalisco número HVT6004, de color blanco, conducido por Fabián Trejo Guzmán, que vive en el departamento número 6 de Andador Colomo en el Infonavit Los Fresnos, se impactó contra una motocicleta.

Dicha moto es marca Yamaha, de color blanco con rojo sin placas de circulación conducida por el joven Jorge Israel Piña Camberos, que tiene su domicilio en el número 220 de la calle Betania en la colonia Nueva Provincia.

De acuerdo al informe de las autoridades viales, se conoció que el accidente sobrevino cuando el Jetta que circulaba de sur a norte por la Jacarandas, al tratar de girar por la Insurgentes, se llevó de corbata a la moto.

Cabe señalar que la asistencia médica a cargo del personal de la Cruz Roja se hizo presente de inmediato al lugar de los hechos y el joven motociclista lesionado fue trasladado prontamente a una de las clínicas del Instituto Mexicano del Seguro Social donde ya se recupera de algunas heridas que afortunadamente para él, no ponen en peligro la vida.

¡...AL AMIGO!

POR Rubén Pérez
MERIDIANO

Santiago Ixcuintla.- Por vía telefónica el Juez Auxiliar de El Novillero, municipio de Santiago Ixcuintla, pidió apoyo a la Policía Municipal para realizar una investigación debido a que en una cantina se escucharon varias detonaciones de arma de fuego.

Accediendo a la petición los guardianes del orden llegaron hasta aquel poblado entrevistándose con el denunciante quien les manifestó que ya se había enterado de que los hecho sucedieron en la cantina de la Junta de Mejoras de dicha comunidad.

Señaló que se enteró de que primeramente inició una riña pero ésta no se concretó y al cabo de unos momentos en el interior de dicha cantina se escucharon varias detonaciones de arma de fuego.

Tras realizar la investigación correspondiente, el cantinero de dicho negocio manifestó que desde tempranas horas Jesús Bravo y Mario Ponce Verdín -los protagonistas del caso- se encontraban tomando bebidas embriagantes cuando al calor de las copas apareció una fuerte discusión que casi termina en riña.

Según se informaron la riña no se concretó porque Jesús Bravo es más grande que Mario quien es muy joven.

Pero Jesús no quiso que ahí pararan las cosas y abiertamente dijo que se iría a su casa para traer su rifle.

Dicho comentario hizo que los presentes le dijeran a Mario que mejor evitara ploblemas serios y que mejor se retirara de la cantina.

Con tan buena suerte porque instantes después apareció nuevamente Jesús cargando un rifle calibre .22, con el cual hizo dos disparos hacía la pared en el interior de dicho negocio gritando que donde estaba Mario para darle un par de plomazos, y cuando se salió a la puerta tratando de buscar a su joven contrincante nuevamente disparó el arma.

Enterados de los hechos, los Policía Municipales buscaron a los dos sujetos en mención y tras su captura los trasladaron a la Cárcel Pública Municipal para que posteriormente rindieran su declaración sobre lo ocurrido.

¡LE VOLARON ESTEREO A HUMBERTO LOMELI!

* Persiguió al ladrón y se lo hizo pedazos

POR Rubén Pérez
MERIDIANO

Santiago Ixcuintla.- A Humberto Lomelí Marrujo casi le vuelan un pedazo del estéreo, pero alcanzó a ver al ladrón rápidamente lo detuvo -aunque el detenido hizo pedazos la parte del estéreo que se encontraba en el interior del taxi que conduce Humberto.

Sobre los hechos se conoció que ocurrieron en las afueras del restaurante Alameda, lugar donde el taxista estaba cenando y por lo cual despegó la tapa del estéreo para evitar que alguien se interesara en robárselo.

Cosa que no sucedió porque un desconocido se asomó al interior del taxi y de un jalón arrancó el pedazo de estéreo que se encontraba en él.

Notando el momento del robo Humberto salió corriendo del restaurante y logró detener al ratón quien fue remitido a la cárcel pública por agentes Municipales que pasaron momentos después a bordo de una patrulla de dicha corporación.

Ahora sí el taxi Chevrolet, Celebrity, con placas de circulación 6468MDA del estado, conducido por Humberto no tendrá cajita musical en un buen rato puesto que a este joven de 27 años, que tiene su domicilio por la avenida 20 de Noviembre le gustan los equipos de música de calidad.

En conocimiento de los hechos quedó la Dirección de Seguridad Pública Municipal.

¡BORRACHO DERRUMBO CASA DEL VECINO!

Por Rubén Pérez
MERIDIANO

Santiago Ixcuintla.- Por ser el día del padre, melancólico Francisco Arámburo Delgado se puso hasta atrás de borracho y tras abandonar la cantina en la que se encontraba se dirigió a su hogar, pero cuando caminaba, recordando su infancia, se paró y tomando una piedra la arrojó al vidrio de la puerta de la casa de Carlos Efraín Moreno Murrillo.

Con tan buena puntería que el susodicho vidrio quedó hecho pedazos dejando varios cristales desparramados por la banqueta del domicilio ubicado por la calle Prolongación Alameda número 10, propiedad del ya mencionado.

La travesura le hubiera salida de maravilla a Francisco, quien nunca se percató de que era observado por el dueño de la misma casa y por consiguiente lo denunció a la Policía Municipal.

Enterados de los hechos los gendarmes acudieron al domicilio conocido de Francisco logrando detenerlo en la puerta de su casa de donde totalmente ebrio lo trasladaron a la cárcel pública municipal para que pagara por su pequeño delito.

PAPELERIA EL CONTADOR S.A. DE C.V.

15% de descuento en Artículos Escolares comprando a tiempo

La que si vende barato, siempre tenemos ofertas

Todo para: Contadores, oficina y el estudiante

Mayoreo y Menudeo

Servicio a Domicilio

Veracruz No. 58 Nte. Tel. 12-08-72 Fax 12-01-36 Tepic, Nay.

¡...DEL DOCTOR ALMEIDA!

* Con credencial de elector falsa un individuo engaña a empleados de diferentes negociaciones y les pide dinero * El doctor José Samuel Almeida Pérez, denuncia que el desconocido reparte tarjetas de identificación y se hace pasar por él

Por Sergio Arcadia
MERIDIANO

Tepic.- Una llamada de alerta hace a la población el doctor José Samuel Almeida Ramírez, propietario del Laboratorio de Anatomía Patológica y Citología, pues un sujeto anda engañando en los diferentes establecimientos comerciales haciéndose pasar por él.

Este individuo se acredita como el doctor Samuel Almeida y lo hace con tarjetas de presentación suyas, que sustrajo del local que se ubica por avenida Juárez 266 oriente casi esquina con P. Sánchez.

El propio José Samuel Almeida -hijo del que fuera director de la CANACO Nayarit-, se presentó a las oficinas de Meridiano para denuciar públicamente al sujeto que andaba estafando a su nombre.

Con lo anterior, el hábil delincuente se encuentra perjudicando a la gente en forma sistemática, pues en menos de diez días ya se cuentan cuatro víctimas.

*

El doctor Almeida Ramírez, para iniciar manifestó que hace aproximadamente dos meses que extravió su credencial de elector, la cual llegó a pensar que el maleante la utilizaba para identificarse.

Un sujeto parecido a este, es quien andaba estafando a los comerciantes de Tepic.

Pero ayer, la encontró empapelada en un cajón de su escritorio, por lo que considera que utiliza una credencial falsa con su nombre y se hace pasar como el doctor José Samuel Almeida.

EMPIEZA LA HISTORIA

El quejoso indicó que hace dos meses un hombre de aproximadamente 35 años de edad, bien vestido, de aproximadamente 1.75 metros, de complexión robusta, llegó hasta el laboratorio de su propiedad y haciéndose pasar como un ingeniero que trabajaba en la compañía "Eycon", dijo estar interesando en la compra de un automóvil Nissan Tsuru, modelo 1995, que recién había puesto a la venta.

Dijo que incluso cuando llegó al mostrador de la clínica, para preguntar por el Doctor Almeida se puso nervioso al ver que una cámara lo estaba grabando.

Y fue uno de sus empleados -el mensajero- quien lo atendió y lo acompañó porque solicitó llevar el vehículo a un taller mecánico para que lo revisan y para calarlo.

Se conoció que dicho individuo, al volante, se dirigió a una lavandería, a una tienda de regalos de la colonia San Antonio y a una tienda de abarrotes.

En esta última, le pidió al mensajero que la cambiara un billete de 500 pesos, pero como no traía le pidió cincuenta pesos para comprar cigarros, y posteriormente se dirigieron a una refaccionaria localizada en el libramiento y Jacarandas.

El mensajero se quedó esperándolo en el carro, y el desconocido jamás apareció.

Lo anterior, ocurrió el miércoles 10 de junio, o sea, apenas hace un par de semanas.

ATRACO UNA LICORERIA

Al siguiente día, el jueves 11 por la tarde, Almeida Ramírez recibió una llamada telefónica de la propietaria de la negociación de vinos y licores "Oscar" localizada en la esquina de las calles Eulogio Parra y Colima de la colonia San Antonio.

Esta persona le indicaba que ya tiene lista la cotización y le habla de un préstamo de 500 pesos que le hizo su empleada.

Extrañado y temeroso de que no sabía de qué hablaba, dice que por la noche pasó por ahí y se dio cuenta que la licorería si existía.

Y al día siguiente, se hizo presente y se presentó, y la empleada le platicó que el desconocido llegó con mucha familiaridad indicándole que tenía un evento y que le hiciera una cotización de varios cartones de vino.

La envolvió con amena plática y le pidió que la cambiara un billete de quinientos pesos, la chamaca así lo hizo, pero el estafador jamás le entregó el billete y seguía platicando.

Ya cuando se despedía, la empleada le solicitó el dinero y éste, le indicó que también se lo agregara a la cuenta.

TRANSEO EMPRESA DE COMPUTACION

El lunes 15 de junio por la mañana, el mismo sujeto se presentó en una escuela de computación ubicada en el Centro de la ciudad por la calle Querétaro.

Llegó preguntando por el ingeniero Martín Vázquez, y como a las diez de la noche el propio ingeniero le habló al Doctor Almeida para ponerse a su órdenes.

Le extrañó también ésto, y pensó que era otra víctima de que se hacía pasar por él.

Supo que a la secretaria del Instituto de Computación preguntó con familiaridad por Martín (el ingeniero), y le indicaba que le urgía porque pretendía venderle algunas computadoras.

Entre plática y plática le pidió le prestara dinero, y la muchacha le indicó que no podía prestarle, lo cual indignó al sujeto que se decía muy amigo de Martín y hasta le decía nombres de personas que tienen relación con esta negociación, lo cual indica que el hábil delincuente escoge y estudia muy bien a sus víctimas.

Fue entonces, que la chamaca le entregó la cantidad ya citada al desconocido, y posteriormente se enteró que la habían engañado.

TAMBIEN LA CASA DEL PAÑAL

La última de sus víctimas -que se conoció públicamente-, fue la negociación denominada "La Casa del Pañal" ubicada por la calle Morelos de la zona Centro, a la cual llegó a estafar la mañana del pasado sábado 20 de junio.

Este local es propiedad de Rosa María Manjarrez y el estafador también engañó a la empleada a quien despojó de 950 pesos.

La muchacha platicó que llegó un sujeto bien vestido se presentó como el doctor José Samuel Almeida y se identificó con una tarjeta (que aparece anexa), y que era el propietario de una tienda naturista ubicaba por la calle Durango.

Dijo que le urgía un préstamo y como lo lograba convencer a la chamaca, sacó de su cartera una nueva tarjeta de identificación de la señora Yolanda Mendoza Torres (conocida cosmetóloga) de quien dijo era su esposa.

Aún así, tuvo que mostrar a la incrédula empleada una credencial de elector con el nombre de José Samuel Almeida Ramírez, pero a la cual mañosamente le cubrió la fotografía.

Allí, dejó la tarjeta de presentación del doctor y de la señora Yolanda Mendoza, a las cuales por la parte posterior les escribió un garabato, y se fue feliz con los 950 pesos prestados.

Más tarde, el doctor se comunicó con Yolanda Mendoza y la alertó de que andaba un sujeto engañando a su nombre también. Anoche, el propio Almeida Ramírez indicó que se entrevistó con el Subprocurador de Justicia Jorge Arturo Chávez, y que a las 20:00 horas tenían cita con el director de la PJE Luis Eduardo de Santiago Parra para solicitarle que investigara este caso y de ser posible arresten a este individuo.

Avenida del Valle No. 69
Plaza Colonial Local No. 8
Co. del Valle. Tepic, Nayarit
Tel. 13-82-07
Cel. 46-10-08

La tarjeta de presentación de Yolanda Mendoza.

LABORATORIO DE ANATOMIA PATOLOGICA Y CITOLOGIA

LAP CIT

Dr. José S. Almeida R.

ANATOMOPATOLOGO

AV. JUAREZ No. 266 OTE. PTA. BAJA
TEL. (91-32) 14-24-70
TEPIC, NAYARIT

PERU 1391 COL. 5 DE DICIEMBRE
TEL. (91-322) 2-58-09
PTO. VALLARTA, JAL.

E. MAIL: lapcit@tepic.edi.com.mx

La tarjeta de presentación del Doctor Almeida.

Falleció en accidente automovilístico

¡LUTO POR LA MUERTE DEL DOCTOR AGÜERO!

Por Sergio Arcadia
MERIDIANO

Ixtlán del Río.- En terrible accidente automovilístico registrado la madrugada del pasado sábado, perdieron la vida el doctor Marco Alejandro Agüero Sandoval y su madre la señora Consuelo Sandoval.

De la desgracia informó la Policía Federal de Caminos destacamentada en Magdalena, del estado de Jalisco, quien manifestó que el accidente aconteció aproximadamente a las 04:00 horas de ese día por la maxipista Tepic-Guadalajara.

El doctor Agüero Sandoval se hacía acompañar de un hermano que padece insuficiencia renal y que semanalmente requería ser llevado al Centro Médico de Occidente de la ciudad de Guadalajara, para practicarle una diálisis.

Pero cerca de Tequila, Jalisco, perdió el control del automóvil Nissan Tsubame en que viajaban y terminó estrellándose contra un trailer que también se dirigía también hacia la capital jalisciense.

Y es que cuando el carro, pretendía rebasar al trailer, éste se le cerró y lo prensó contra el muro de contención, y al impacto fallecieron el doctor Marco Alejandro Agüero Sandoval y su madre Cosuelo Sandoval, mientras que el hermano que viajaba enfermo, resultó muy delicado de salud.

Luego autoridades del estado de Jalisco se encargaron de tomar nota del accidente y de los cuerpos sin vida se hizo cargo una funeraria de aquella región.

Más tarde, sería identificados los cuerpos y trasladados a Tepic a la funeraria Jardines de San Juan en donde fueron velados por familiares y amigos.

Y el domingo a las cinco de la tarde, se les ofició una misa de cuerpo presente en la capilla del parque funeral y se les dio cristiana sepultura en ese cementerio. Trascendió que al sepelio del doctor Marco Alejandro Agüero Sandoval y de su señora madre, acudieron muchos empleados del Seguro Social, debido a que el médico, con especialidad en el área de Urología, laboraba en la clínica uno del IMSS en el turno vespertino. Tenía su domicilio en calle Ing. Aguayo # 94 de la colonia Sta. Teresita.

Descancen en paz.

¡Ppsst! ¿Problemas con su salud?

No se preocupe, en Centro Quirúrgico Tepic, su clínica Meridiano, la consulta le cuesta únicamente $10.00 presentando el cuón que aparece en esta sección.

la moto y le cayó encima resultando lesionado

Por Alejandro García
MERIDIANO

Compostela.- Víctima de su propia motocicleta fue Joaquín Velasco quien el pasado domingo por la tarde se paseaba por las calles de Compostela y luciéndose ante las demás gente y cuando reparaba su trimoto, ésta le cayó encima y lo dejó lesionado.

Se conoció que al Centro de Salud de Compostela ingresó Joaquín Velasco Rodríguez, de 33 años de edad, quien es originario y vecino de Miravalles, municipio de Compostela.

Al ser cuestionado por las autoridades ministeriales, Velasco Rodríguez manifestó que la tarde del domingo había salido de su domicilio a bordo de una trimoto, color roja de su propiedad para ir a pasearse a las calles de Compostela.

Transitaba por la calle Zaragoza a toda velocidad y fue al llegar a la esquina de calle Mina la moto se le reparó y ya no la pudo controlar, cayéndole el vehículo encima.

Como pudo, Joaquín salió de abajo de la moto y solicitó ayuda médica y posteriormente fue trasladado hasta el nosocomio ya mencionado donde fue atendido de golpes contusos en la cara y cabeza, así como herida cortante en la ceja derecha.

Del caso, un agente del Ministerio Público del fuero común tomó conocimiento.

Por J.J. Sepulveda
MERIDIANO

Tuxpan.- Mientras se encontraba haciendo su ronda de servicio, en el local de la cantina "La Camichina", fue agredido y herido un policia del Departamento de Seguridad Publica Municipal de esta ciudad coquera.

Y es que según trascendió, el policía del cual no se dio a conocer su nombre realizaba el domingo por la noche un rondín por esa zona.

Poco después, dos sujetos sin razón alguna, justamente cuando pasaba cerca de ellos, se le fueron encima a botellazos hasta que lo dejaron bañado en sangre y semi inconsciente.

Minutos después de la agresión, cuando ya los sujetos se habían dado a la fuga, el agente policiaco fue auxiliado y trasladado a que recibiera atención médica ya que presentaba una herida en la cabeza de aproximadamente dos centímetros , así como varias heridas en la mano izquierda.

Luego de que el gendarme se repuso de los botellazos, denunció a sus agresores a quien dijo conocer como, Roberto y "El Cuate" Correa Alvarado, vecinos del poblado de el Mezcal.

DECOMISARON TEPACHE EN LA CARCEL

Tuxpan.- En una revisión sorpresa, efectuada por la policía municipal al interior de la cárcel de esta ciudad, la policia encontró un galón de cuatro litros de "Tepache", el cual había sido fabricado con frutas, con la intención de que se fermentara y después los presos se pusieran "alegres".

Al encontrárseles el licor inmediatamente se les decomisó y no se les permitió que siquiera lo olieran.

ASALTAN A JOVEN ESTUDIANTE DE DERECHO

Tuxpan.- Siendo aproximadamente las once de la noche de este domingo, hasta las instalaciones de la policía se presentó el joven Sergio Torres Gutiérrez, estudiante de Derecho y vecino de esta ciudad con domicilio en calle Tabasco.

Este denunció que había sido objeto de robo por parte de una pareja, los cuales lo acababan de asaltar por el rumbo del estadio de beisbol, siendo los responsable un mentado "Guero Granados" y una tal Karina, estos dos vecinos del barrio del "Beis".

El agraviado mencionó que lo despojaron de alhajas y aproximadamente dos mil pesos, dándose a la fuga después de cometer el ilícito, por lo que una vez enterada la policía, se acudió a la zona del asalto, sin lograr obtener algún rastro de estos delincuentes.

Valiant derribó poste de Telmex y...

¡MOTOLOCO SE LE ENCARAMO!

Por Alejandro García
MERIDIANO

Tepic.- El domingo por la noche, un vehículo Valiant luego de chocar contra un poste de madera el cual se cayó y quedó atravesado en la calle, ocasionó otro accidente cuando un motociclista tropezó y quedó lesionado.

Según los informes proporcionados por Tránsito del Estado, el primero de los percances ocurrió por la calle Ejido, frente a la finca marcada con el número 624-B de la colonia Santa Teresita.

Eran aproximadamente las 20:15 horas cuando un vehículo tipo Valiant, color rojo, modelo 1969, con placas de circulación REN1255, transitaba a toda velocidad por la calle Ejido de sur a norte.

Fue al llegar a la altura ya mencionado, cuando, el conductor de la unidad, perdió el control de la misma y se trepó a la banqueta para terminar chocando fuertemente contra un poste de madera, propiedad de Teléfonos de México el cual se derribó debido al fuerte impacto.

Instantes después vecinos salieron para ver lo que sucedía, encontrando el poste atravesado a media calle y según algunos testigos, señalaron que Carlos Meza Morales, de 17 años, quien tiene su domicilio en Lerdo y Ejido, transitaba a exceso de velocidad.

MINUTOS DESPUES CAYO MOTOCICLISTA

Posteriormente, al lugar llegó la unidad número 40 de Tránsito del Estado, con el oficial José Angel Luna para tomar nota indicando que los daños habían sido de mil pesos para el vehículo y 4 mil del poste.

Y mientras el oficial de Tránsito levantaba el acta correspondiente, sorpresivamente se registró un nuevo accidente en ese mismo lugar.

Eran aproximadamente las 20:30 horas cuando un motociclista que transitaba también de sur a norte por la misma calle Ejido, al parecer no se percató del poste tirado y cayó lesionado.

Era una motocicleta marca Carabela, color negra, conducida por su propietario Martín González Villaseñor, de 38 años de edad, quien tiene su domicilio en calle Sauce esquina con Libertad.

Debido a que iba también a velocidad inmoderada, al llegar a la altura del número 624-B no pudo frenar y tropezó con el poste que estaba a media calle, volando por los aires y cayendo al suelo aparatosamente.

Fue entonces que, se le tuvo que dar aviso a la Cruz Roja y a bordo de una ambulancia, el motociclista fue trasladado al Hospital General ya que había resultado con múltiples escoriaciones en diferentes partes del cuerpo.

Finalmente, el poste derribado fue levantado para evitar que se suscitara un nuevo accidente.

¡HERIDO A BALAZOS EN EL JUNIORS!

* Félix Ríos está gravemente lesionado después de que la madrugada de ayer, cuando bailaba con una muchacha un sujeto se le acercara y le disparara

Por Alejandro García
MERIDIANO

La Peñita de Jaltemba.- Con un plomazo que lo mantiene entre la vida y la muerte, resultó lesionado durante la madrugada de ayer, Félix Ríos Perales quien se encontraba en la discoteca llamada "Juniors" en compañía de una muchacha cuando de pronto llegó un desconocido con el que discutió y todo terminó en balacera.

LOS HECHOS

De acuerdo a los informes proporcionados por la Policía Judicial del Estado se conoció que el tremendo zafarrancho se registró en la disco bar denominada "Juniors" de la Peñita de Jaltemba durante la noche del pasado domingo y la madrugada de ayer.

Félix Ríos, de 29 años de edad, quien es originario y vecino de La Peñita llegó a dicha discoteca el domingo por la noche donde estuvo bailando y tomándose algunas bebidas.

Ya en la madrugada Félix sacó a bailar a una amiga y cuando estaban en la pista, llegó hasta ellos un sujeto desconocido el cual al parecer fue novio de la mujer.

Enojado y bastante alcoholizado aventó fuertemente a Félix el cual casi cae al suelo y al voltear le reclamó al enfurecido sujeto quien le empezó a gritar y ambos se hicieron de palabras en medio de un gran tumulto de la gente y de la música a todo volumen.

La amiga de Félix le gritaba que no le hiciera caso al otro sujeto y cuando se volteaba para seguir bailando, el desconocido sacó de entre sus ropas una pistola y la accionó en varias ocasiones para meterle un balazo.

Mientras tanto, los que allí se encontraban gritaban despavoridos y al mismo tiempo daban aviso a la Policía Judicial del Estado y Municipal y aprovechando que las personas se acercaban al herido para auxiliarlo, el desconocido quien se hacía acompañar por otros sujetos, se dio a la fuga con rumbo desconocido.

Minutos después llegaron a ese lugar, Policías judiciales y municipales, así como el agente del Ministerio Público para tomar nota sobre lo sucedido.

Ya para esos momentos, la `disco' se encontraba rodeada de patrullas policiacas y numerosos agentes que buscaban al agresor, y poco después, una ambulancia llegaba al lugar de los hechos para llevarse al lesionado a la clínica del Seguro Social.

Ya entrada la madrugada, las personas que se encontraban en el antro de vicio se retiraron y también llegaron autoridades municipales para clausurar el negocio donde se suscitaron los sangrientos hechos.

Finalmente se conoció que Félix fue intervenido quirúrgicamente por los médicos y su estado de salud era reportado como grave ya que presentaba una herida producida por arma de fuego en región lumbar.

Ya la Policía Judicial del Estado se avocó al esclarecimiento del ilícito para dar con los responsables.

¡PESCAN NARCOS DE LA LAZARO!

* Decenas de federales que viajaban en varias camionetas Suburban, al parecer detuvieron a dos personas ayer por la tarde

Por Palomares y García
MERIDIANO

Tepic.- Una importante movilización policiaca se sintió la tarde de ayer en la colonia Lázaro Cárdenas y extraoficialemente trascendió que arrestaron a dos personas.

Vecinos de esa zona, indicaron que al parecer se trataba de agentes de la Policía Judicial Federal que viajaban en varios vehículos tipo Suburban.

Los mismos vecinos de esa colonia manifestaron que minutos después de las dos de la tarde, varios vehículos al parecer de la PGR, misteriosamente llegaron a las esquinas de Roberto Fierro y Michoacán.

Trascendió que entre las unidades había una Suburban de color café y otra gris, de las cuales bajaron alrededor de diez agentes uniformados con camisa negra con las insignias de la PGR y portaban armas largas.

Sin hacer escándalo, los federales llegaron a la esquina de la calle Guadalupe Victoria y Roberto Fierro, e interceptaron a dos sujetos a las cuales subieron a una de las camionetas Suburban.

Cuadras adelante, los bajaron y subieron a otro de los vehículos con vidrios polarizados y se los llevaron con rumbo desconocido.

Hoy se espera que la Delegación Estatal de la PGR emita algún boletín que informe sobre dicha detención que sorprendió a los vecinos de la colonia Lázaro Cárdenas.

DIERON CON TODO!

Por Salvador Díaz
MERIDIANO

Tepic.- Un fuerte choque entre dos vehículos tuvo lugar ayer por la mañana frente al Ranchito de Pérez resultado cuatro personas con lesiones severas.

El boletín de las autoridades viales reportan que los protagonistas del accidente vial fueron un automóvil marca Ford Ghia y un taxi de los verdes y cuyo escenario fue hacia el oriente de la avenida Insurgentes, concretamente frente al número 1100 cerca del Ranchito de Pérez.

Según el dictamen pericial de la Dirección de Tránsito del Estado, el responsable del percance resultó ser Héctor Iván Rojas Chávez, de 21 años de edad, con domicilio en el número 326 de la calle Madrid del Fraccionamiento Ciudad del Valle.

Se informó que este muchacho, al conducir por la avenida Insurgentes de poniente hacia el oriente a bordo de un Ford Ghia, modelo 1994, color verde, con placas número REF2415, acompañado de Pedro Gómez Bravo, de 21 años y con domicilio en el número 48 de la calle Venecia del mismo fraccionamiento, lo hacía por el carril izquierdo.

Al llegar al punto antes señalado, chocó contra un taxi que circulaba delante del él.

Se trata del vehículo de alquiler de los verdes marca Nissan Tsuru, modelo 1992, con placas para circular número 5816MDA y conducido por Antonio Leal Carvajal, de 69 años de edad, con domicilio por la calle Mixcoatl número 18 de la colonia Nuevo Progreso.

Se conoció que en el taxi también viajaba como pasajera una mujer de nombre Cristina Crespo Castellón, de 31 años de edad, con domicilio en la calle Cananea 17 del Infonavit El Mirador.

Cabe señalar que tanto las dos personas que viajaban en el Ford Ghia como los que iban en el taxi, resultaron con severas lesiones y todos fueron asistidos por personal de la Cruz Roja antes de ser trasladados hacia la clínica uno del Instituto Mexicano del Seguro Social desde donde se reporta que la condición de los cuatro es estable. De acuerdo al avalúo de los daños causados en los dos vehículos, se informó que la reparación del Ford podría ascender a los diez mil pesos mientras que los del taxi podrían sobrepasar los 13 mil.

Sobre los hechos tomó conocimiento el Ministerio Público del fuero común.

Dejó regadas toneladas de mangos

¡DESLUMBRADO TRAILERO DERRAPO EN CARRETERA!

Por Rubén Pérez
MERIDIANO

Santiago Ixcuintla.- Cerca de las cuatro de la mañana de ayer, Leopoldo Gómez Medina circulaba abordo de un trailer Dina por la carretera internacional número 15 cuando a la altura del kilómetro 54, donde se topó con otra unidad pesada que circulaba por el carril y se salió de la carpeta asfáltica.

Esto debido a que el trailer traía las luces elevadas por lo que Leo, cuando pidió el cambio de luces, no fue correspondido y por tal motivo perdió el control del trailer y se salió de la cinta asfáltica.

Según versión el conductor resultó ileso así como también no hubo daños materiales para el trailer sólo que varias jabas cargadas de mango que traía el trailer se cayeron al suelo por el sacudidón que produjo momentos antes.

El chofer manifestó que circulaba de Tecuala, con destino al estado de Zacatecas donde entregaría la carga.

Casi luego de que ocurriera el percance una patrulla con agentes de la Policía Municipal arribó al lugar de los hechos y tras entrevistarse con el conductor se enteraron de los sucesos.

Leopoldo dijo contar con 60 años de edad, y ser vecino originario de Ahutlán de Navarro, Jalisco.

El agraviado quien manejaba el trailer Dina, con placas de circulación 511AE8 del Servicio Público Federal, indicó que no se percató de ninguna característica del vehículo que lo obligó a bajarse bruscamente de la carretera.

Con pistolón en mano...

¡ASALTAN EXPENDIO DE COCAS DE LA MOLOLOA!

Por Alejandro García
MERIDIANO

Tepic.- Ayer lunes a eso de las siete de la mañana, un solitario hampón llegó hasta el expendio de Coca Cola que se ubica por avenida México y con pistola en mano despojó al encargado de miles de pesos.

El atraco fue reportado ante la Policía Judicial del Estado por parte de Raúl Flores, quien dijo ser encargado del expendio de refresco antes mencionado que se encuentra ubicado por la avenida México número 572 norte.

Manifestó que aproximadamente a las siete de la mañana llegó al negocio para abrirlo y a eso de las 07:20 horas, llegó hasta ese lugar, un sujeto de aproximadamente 35 años, robusto, moreno y vestía camisa a cuadros y pantalón de mezclilla color azul.

Sin perder tiempo, el sujeto sacó de entre sus ropas una pistola tipo escuadra, gritando que se trat[illegible] de un asalto y luego de amagarlo le [illegible] que le entregara todo el dinero.

Al encargado no tuvo otra y obedeció al asaltante al cual le entregó la cantidad de 6 mil pesos, producto de las ventas del fin de semana, para posteriormente darse a la fuga con rumbo desconocido.

Luego de que el asaltante se retiró, el encargado dio rápido aviso a la policía solicitando que se investigue.

BICI LO DEJARON!

* "El Cloro" y "Efraín" interceptaron en una de las calles de la Provincia a un ciclista a quien golpearon, robaron y dejaron sin ropa

Por Alejandro García
MERIDIANO

Tepic.- Totalmente desnudo y sin bicicleta, dejaron par de malvivientes a un comerciante que se dirigía a su domicilio a bordo de su bici, por las calles de la colonia Provincia y cuando fue interceptado por el par de despreciables, tipos, éstos lo golpearon, le quitaron su cartera, su bicicleta, y al final toda su ropa.

Y es que, de acuerdo a los informes proporcionados por la Policía Municipal se conoció que ante las autoridades se presentó, Leobardo Jiménez Casanova.

De 55 años de edad, con domicilio en calle Jordán número 432 y de oficio comerciante, el denunciante reportó a dos sujetos a los cuales conoce como "El Cloro" y "Efraín" de lesiones intencionales y robo.

El agraviado narró a la policía que todo ocurrió la noche del domingo, aproximadamente a las 23:00 horas cuando se dirigía hacia su domicilio.

Manifestó que viajaba a bordo de su bicicleta marca Búfalo, color azul, y al pasar por la casa de Efraín, notó que él y su amigo se encontraban ingiriendo bebidas embriagantes.

Los sujetos al verlo, se pararon y lo interceptaron y por la mirada diabólica, al parecer también andaban bajo los efectos de alguna droga.

Sin decirle nada, los dos malnacidos comenzaron a golpearlos sin piedad hasta que lo tumbaron con todo y bicicleta para primeramente despojarlo de su cartera.

Pero los malvivientes no se conformaron con la billetera que traía 350 pesos, pues también le quitaron la bicicleta y de paso lo despojaron de toda su ropa, dejándolo desnudo a media calle mientras se daban a la fuga.

El agraviado, como pudo llegó a su casa para ponerse algo de ropa y dirigirse a denunciar al par de delincuentes de los que agregó, uno tiene aproximadamente 35 años y el otro 22.

Finalmente, don Leobardo señaló que el monto del robo fue de 3 mil 500 pesos y solicitó a la policía que investigue y le den su merecido a los dos sujetos.

SU CLÍNICA MERIDIANO

Centro Quirúgico Tepic

León #82 Norte Teléfono 16-84-44 Tepic, Nayarit

Le ofrece, presentanto el cupón que aparece abajo consulta de Medicina General por sólo $10.00 (Diez Pesos)

Además ponemos a su disposición nuestras siguientes especialidades:

CIRUGIA DENTAL
NEUROLOGIA
TRAUMATOLOGIA
CIRUGIA GENERAL
CARDIOLOGIA
UROLOGIA
MEDICINA INTERNA
NEUROCIRUGIA
GINECOLOGIA
OTORRINOLARINGOLOGIA
MEDICINA PEDIATRICA
RAYOS X

HORARIO:
Lunes a Viernes: de 8:00 a 11:00 a.m. y de 4:00 a 6:00 p.m.
Sábados: De 8:00 a 11:00 a.m.

El Cupón de la Salud
Presente este cupón en Centro Quirúrgico Tepic,
y reciba consulta en Medicina General
pagando únicamente $10.00